

2019-2023 STRATEJİK PLANI

T.C. Tekman Kaymakamlığı
Tekman İlçe Milli Eğitim Müdürlüğü

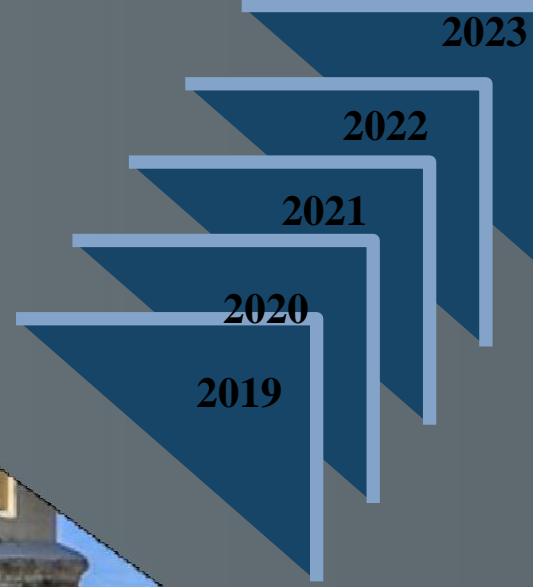







ÖNSÖZ

Günümüz dünyasında mevzuat oluşturma, kaynak sağlama, proje üretme ve stratejik yönetim sürecinin en önemli aracı olan stratejik planlara olan ihtiyaç her geçen gün daha da artmaktadır. Daha etkili ve verimli çalışan bir kamu yönetiminin oluşturulması doğrultusunda 2003 yılında çıkarılan 5018 sayılı Kamu Mali Yönetimi ve Kontrol Kanunu ile kamu mali yönetimi ve kontrol sisteminin Avrupa Birliği ve uluslararası uygulamalara uyumlu olarak yeniden yapılandırılması amaçlanmaktadır.

Kamu yönetimine önemli katkılar sağlayacak olan stratejik planlama sayesinde kurumların stratejik düşünme ve davranma yetenekleri gelişecektir. Stratejik planlama ile kamu idarelerinin planlı yönetim anlayışı çerçevesinde orta ve uzun vadeli amaç ve hedeflerini katılımcı yöntemlerle belirlemeleri öngörülmüştür.

Eğitim politikaları evrensel normlara oturtulmaya çalışılırken devletlere önemli görevler düşmektedir. Ülkemizde ve dünyada yaşanan sorunların pek çoğu eğitimin yetersiz olmasından kaynaklanmaktadır. Bu sebeple İlçe Milli Eğitim Müdürlüğümüzün de stratejik planla uyumlu olarak yıllık performans programlarını hazırlayarak; performans esaslı bütçelerini oluşturmaları ve kamu kaynağının nasıl harcanacağı hususunda Milli Eğitim Bakanlığını ve kamuoyunu bilgilendirmesi gerekmektedir.

Eğitim politikamız evrensel normlara oturtulmaya çalışılırken Tekman İlçe Milli Eğitim Müdürlüğü'nün 5 yıllık planı, eğitim hizmetlerinin etkin, kaliteli ve verimli bir şekilde sunulmasında artış kaydederek eğitim politikalarının belirlenmesinde gereken katkıyı sağlayacaktır.

Tekman İlçe Milli Eğitim Müdürlüğü'nün gelişmeyi ve sürekliliği izleyebilen, bilgi ve planlama temellerine dayanan güçlü yönetsel yapısı; stratejik amaçlar, hedefler ve uygulama stratejileri ile 5 yıllık performans kriterlerini değerlendirebilecek olan bir stratejik plan oluşturulmasında etkili olmuştur. Bütün bu kriterler doğrultusunda Milli Eğitim Bakanlığının güncelleme öngördüğü konularda gerekli çalışmalar da yapılarak planın güncellenmesi sağlanmıştır. Stratejik planın hazırlanmasında emeği geçen tüm İlçe Milli Eğitim Müdürlüğü çalışanlarına teşekkür eder, planın uygulanmasında başarılar dilerim.

Önder ÇENGEL
KAYMAKAM



ÖNSÖZ

Sanayi geliri ve turizm geliri diğer ilçelere göre üst seviyede olmadığı halde, bütün bunları kader olarak kabul etmeyerek ülke ve ilçe kaynaklarını verimli bir şekilde kullanarak, eğitimde bütün kurumların başarılı olması hedeflenmiştir. Ulu Önder Mustafa Kemal ATATÜRK'ün "Eğitimdir ki bir milleti ya özgür, bağımsız, şanlı, yüce bir sosyal toplum hâlinde yaşatır veya bir milleti esaret ve sefaletle terk eder" sözlerinden yola çıkarak, eğitimde kaliteyi yakalamak için ortaokuldan bir üst öğrenim kurumuna, ortaöğretim kurumlarında ise yükseköğretime geçme başarısını il sıralamalarında üst seviyelere taşımak bizim hedefimiz olmalıdır. Eğitim sistemimizin vazgeçilmezi ve değişmezi olan okullarımızın toplumsal kültürümüzü, kültürel zenginliklerimizi yaşatabilmeleri için rehberlik yapılmalıdır. Çağın gelişmelerine ayak uydurarak sivil toplum örgütlerini, yaygın eğitim kurumlarını da dâhil etmeli, kimin hangi rolde olacağını belirlemeli; anne ve babaları da eğitimin içine çekip strateji oluşturmalıdır. Bütün bu çalışmalarda bireysel başarıdan çok, ekip çalışması başarısının etkili olduğu

bilinciyle emeği olan, katkıda bulunan, görev alan ve sorumluluk bilinciyle takip edip neticelendiren çalışma arkadaşlarımızı kutluyor, başarılarının devamını diliyoruz.

Suat SEFİL

İlçe Millî Eğitim Müdürü

İçindekiler

İçindekiler	6
Tablolar ve Şekiller	7
Giriş ve Hazırlık Süreci	8
Ekip ve Kurullar	11
Durum Analizi	12
Kurum Kültürü Analizi	53
PESTLE Analizi	67
PESTLE Analizi	67
GZFT Analizi	73
Tespitler ve İhtiyaçların Belirlenmesi TEKMAN İLÇESİ	56
Geleceğe Bakış	57
Amaç ve Hedeflere İlişkin Mimari	59
Amaç, Hedef, Gösterge ve Stratejiler	62
Amaç 5: Özel eğitim ve rehberlik hizmetlerinin etkinliği artırılarak bireylerin bedensel, ruhsal ve zihinsel gelişimlerini desteklemek	77
Amaç 6: Mesleki ve teknik eğitim ve hayat boyu öğrenme eğitim süreçleri toplumun ihtiyaçlarına ve işgücü piyasası ile bilgi çağının gereklerine uygun biçimde uygulamak	81
Amaç 7: Uluslararası standartlar çerçevesinde faaliyet göstermesi hedeflenen özel öğretim kurumlarını destekleyen bir anlayışı geliştirmek	85
Maliyetlendirme	87
İzleme ve Değerlendirme Sürecinin İşleyişi	90
Performans Göstergeleri	93

Tablolar ve Şekiller

Tablo 1: Tekmam MEM Stratejik Planlama Ekibi	10
Tablo 2: Üst Politika Belgeleri.....	19
Tablo 3: Millî Eğitim Bakanlığı Çalışanlarının Eğitim Düzeyi ve Cinsiyet Bilgilerine Göre Dağılımı.....	30
Tablo 4: 2019 Yılı MEB Bütçe Tasarısı (Ekonomik Sınıflandırma)	31
Tablo 5: MEB, YÖK, Yükseköğretim Kalite Kurulu ve Üniversitelere Ayrılan Bütçe Ödenekleri (2002-2019)	33
Tablo 6: GZFT Analizi	77
Tablo 7: Kaynak Tablosu.....	78
Tablo 8: Amaç ve Hedef Maliyetleri Tablosu	79
Şekil 1: Paydaşların Bakanlık Faaliyetlerinden Memnuniyet Düzeyi.....	21
Şekil 2: Öncelik Verilmesi Gerekli Görülen Faaliyet Alanları	22
Şekil 3: Memnun Olunan Faaliyet Alanları	23
Şekil 4: Millî Eğitim Bakanlığı Teşkilat Şeması	26
Şekil 5: İzleme ve Değerlendirme Süreci	80

Giriş ve Hazırlık Süreci

Günümüzde teknolojik, ekonomik ve sosyo-kültürel değişimin eğitim-öğretim alanına yansması, Stratejik Yönetimi vazgeçilmez hale getirmiştir.

Bu bakış, kurumların çevresel değişkenlere duyarlı bir biçimde iç değişkenlerini sürekli geliştirerek rekabetçi ortamda vizyonuna erişme çabasıdır. Bu yönetim biçimi dışında kalan kurumlar sistemlerini vizyonlarına göre işletemezler. Stratejik yönetim süreci, organize bir şekilde ve toplumsal dönüşümlerin değişen çevresel koşulların iteliğini kaybetmeden kurumların bu şartlara uyum sağlamasını amaçlar.

Stratejik planlama iyi yönetimi hedeflemektedir. Stratejik planlama sayesinde yönetimin edineceği “stratejik düşünme ve davranma” özelliği, kamu yönetimine etkinlik kazandıracaktır. Girdiler ve çıktılar yerine sonuçlara ve performansa odaklanma, hesap verme sorumluluğu ve katılımcılık ihtiyaçlarına cevap veren bir yöntem olarak stratejik planlama, 5018 sayılı Kamu Mali Yönetimi ve Kontrol Kanunu ile kamu idareleri için zorunlu hâle getirilmiştir.

Millî Eğitim Bakanlığı 2019-2023 Stratejik Planı çalışmaları kapsamında, Bakanlık merkez ve taşra teşkilatı birimleri ile ilgili paydaşların katılımıyla başta Eğitim Vizyonu 2023, uygulanmakta olan stratejik planın değerlendirilmesi, mevzuat, üst politika belgeleri, paydaş, PESTLE, GZFT ve kuruluş içi analizlerinden elde edilen veriler ışığında eğitim ve öğretim sistemine ilişkin sorun ve gelişim alanları ile eğitime ilişkin öneriler tespit edilmiş, bunlara yönelik stratejik amaç, hedef, strateji, gösterge ve eylemler belirlenmiştir. Bu doğrultuda on dokuz stratejik amaç bu stratejik amaçlar altında da beş yıllık hedefler ile bu hedefleri gerçekleştirecek strateji ve eylemler ortaya çıkmıştır. Stratejilerin yaklaşık

maliyetlerinden yola çıkılarak stratejik amaç ve hedeflerin tahmini kaynak ihtiyaçları hesaplanmıştır. Planda yer alan stratejik amaç ve hedeflerin gerçekleşme durumlarının takip edilebilmesi için de stratejik plan izleme ve değerlendirme modeli oluşturulmuştur.

Stratejik planlama uygulamalarının başarılı olması önemli ölçüde plan öncesi hazırlık çalışmalarının iyi planlanmış olmasına ve sürece katılımın üst düzeyde sağlanmasına bağlıdır. Hazırlık dönemindeki çalışmalar Bakanlığımız Strateji Geliştirme Başkanlığınca yayınlanan “Millî Eğitim Bakanlığı 2019-2023 Stratejik Plan Hazırlık Programı çerçevesinde yürütülmüştür.

Hazırlık çalışmaları aşağıdaki gibi planlanmıştır:

- Stratejik plan hazırlık çalışmalarının başladığının duyurulması
- Strateji geliştirme kurul ve ekiplerinin oluşturulması
- Stratejik planlama ekiplerine eğitimler düzenlenmesi
- Stratejik plan hazırlama takviminin oluşturulması

2019-2023 döneminde kullanılmış olan Tekman İlçe Milli Eğitim Müdürlüğü Stratejik Planlama Modeli,durum analizi gerçekleştirilerek geleceğe yönelim bölümünün tasarlanması, stratejik planın yıllık uygulama dilimleri olan performans programının hazırlanması ve uygulama sonuçlarının izlenip değerlendirilmesi Müdürlüğümüz Stratejik Planlama Modeli'nin ana hatlarını oluşturmaktadır. Ayrıca, 2019-2023 Stratejik Planı'nın oluşturulma sürecine yön veren mevzuat ve program ile çalışma ekipleri ve takvimine değinilmiştir.

Ekip ve Kurullar

Stratejik plan hazırlık çalışmalarının başladığı, Bakanlığımızın 2018/16 sayılı Genelge ile duyurulmuştur. Genelgede stratejik yönetim anlayışının öneminden bahsedilmiş, Bakanlığımız Strateji Geliştirme Başkanlığı'nın 18.09.2018 tarih ve 16702371(2018/16) Sayılı Genelgesi ile MEB Stratejik Plan Hazırlık Programı gereğince stratejik planlama kurul ve ekipleri oluşturulmuştur. 2019-2023 Stratejik plan çalışmalarının başladığı tüm birim, kurum ve okullara duyurulmuştur.

Müdürlüğümüzün 2010-2014 ve 2015-2019 Stratejik Planları ile gösterdiği gelişim üzerinde durulmuş İlçe Milli Eğitim Müdürlüklerimizin bugüne kadar stratejik yönetim felsefesinin benimsetilmesi ve kabiliyetinin geliştirilmesi konusunda gerçekleştirilenler özetlenmiştir. Müdürlüğümüzün 2019-2023 Stratejik Planı, literatür taraması, üst politika belgelerinin analizi, geniş katılımlı çalıştaylar, kapsamlı durum analizi raporu, iç ve dış paydaşların görüşleri ile merkez ve taşra birimlerinin katkıları doğrultusunda hazırlanmıştır. Hazırlık Programının yayınlanmasının ardından kurul ve ekip oluşturulmuştur.

İlçemizde Strateji Geliştirme Bölümü (AR-GE) Tekman İlçe Milli Eğitim Müdürlüğü (2019-2023) yıllarına ait Stratejik Planını hazırlamak için aşağıdaki kurullar oluşturulmuştur.

1. TEKMAN İLÇE MİLLİ EĞİTİM MÜDÜRLÜĞÜ STRATEJİ GELİŞTİRME KURULU			
Sıra	ADI SOYADI	GÖREV YERİ	GÖREVİ
1	Suat SEFİL	Tekman İlçe Milli Eğitim Müdürlüğü	İlçe Milli Eğitim Müdürü
2	Cemal DABAK	Tekman İlçe Milli Eğitim Müdürlüğü	İlçe Milli Eğitim Şube Müdürü
3	Yahya ÇETİNKAYA	Tekman İlçe Milli Eğitim Müdürlüğü	İlçe Milli Eğitim Şube Müdürü
4	Ümit YILMAZ	Tekman Anadolu İmam Hatip Lisesi	Müdür Başyardımcısı
5	Murat ATMACA	Tekman Halk Eğitim Merkezi	Müdür Yardımcısı

2. STRATEJİK PLAN EKİBİ

1	Cemal DABAK	Tekman İlçe Milli Eğitim Müdürlüğü	İlçe Milli Eğitim Şube Müdürü
2	Yahya ÇETİNKAYA	Tekman İlçe Milli Eğitim Müdürlüğü	İlçe Milli Eğitim Şube Müdürü
3	Ümit YILMAZ	Tekman Anadolu İmam Hatip Lisesi	Müdür Başyardımcısı
4	Murat ATMACA	Tekman Halk Eğitim Merkezi	Müdür Yardımcısı

Durum Analizi

1.KURUMSAL TARİHÇE

İlçemizin kuruluş tarihi tam olarak bilinmemekle birlikte 1517 tarihinde Osmanlı yönetimine katılmıştır. 1946 yılına kadar Hınıs İlçesine bağlı Bir köy iken aynı yıl ilçe yapılmıştır. Tekman İlçesi Erzurum İline 151 Km. mesafede olup, ilin güneyinde yer almaktadır. Yüzölçümü 2197 Km2 olan İlçemiz aynı zamanda Bingöl ve Muş İllerine de komşudur. İlçenin rakımının ortalama 1800 Mt. nin üzerinde olması nedeniyle yayla ve meralar geniş yer kaplamakta, Kuzey Batısında Palandöken Dağı, Kuzeyinde Kargapazarı Dağları, Doğu ve Güney Doğusunda ise Bingöl Dağları bulunmaktadır. Türkiye'nin en önemli akarsularından Aras Nehri İlçenin sınırları içerisinde doğmaktadır. İklim olarak Doğu Anadolu'ya özgü, karasal iklimin hakim olduğu Tekman da yazlar kısa ve serin, kışları ise 7 – 8 ay gibi oldukça soğuk ve uzun geçer.

Tekman'ın İlçe Oluşu 1946 yılına kadar Hınıs İlçesine bağlı bir köy iken 1946 yılında çıkarılan bir kararnameyle İlçe statüsüne kavuşmuş, halen 5 Mahalle, 66 köy ve bu köylerimize bağlı 53 mezrası bulunmaktadır. Daha önce İlçeye bağlı bulunan Bayındır, Hatunan ve ve Çimenözü Köyleri, coğrafi konumları nedeniyle Çat İlçesine, Erduran ve Dibekli Köyleri Hınıs İlçesine bağlanmış, Karayazı İlçesine bağlı bulunan Akdağ Köyü ise bu ilçeden ayrılarak ilçemize bağlanmıştır.

1.1. Tekman'ın Coğrafi Yapısı

İlçemiz Erzurum İlinin Güneyinde bulunan Palandöken ve Kargapazarı dağları ile Bingöl dağlarının arasında ve kesişim noktasında bulunmakta olup, Doğusunda Köprüköy ve Karayazı İlçeleri, Güneyinde Hınıs İlçesi ile Muş ve Bingöl ve Muş İlleri, Batısında Çat İlçesi, Kuzeyinde Pasinler İlçesi ve Erzurum Merkez ile çevrilidir. İlçemizin yüzölçümü 2197 KM2 olup, denizden yüksekliği (Rakımı) ortalama 1800 ile 2000 metredir. Oldukça

dağlık ve engebeli bir yerleşim alanına sahiptir. İlçemiz bitki örtüsü bakımından ormanlık alanı yok denecek kadar az olup, tipik bir bozkır görüntüsüne sahip olmasına rağmen özellikle güneyindeki Erzurum-Bingöl yaylarında geniş otlak ve çayırlar mevcuttur. Yıllık yağış ortalaması 500mm olup, yağışlar özellikle ilkbahar ve sonbahar aylarında yağmaktadır. Kışları oldukça uzun ve bol kar yağışlı geçmekte karla kaplı olarak geçen süre ortalama 200 gündür.

2. UYGULANMAKTA OLAN STRATEJİK PLANIN DEĞERLENDİRİLMESİ

2015 yılında yürürlüğe giren Tekman İlçe Milli Eğitim Müdürlüğü 2015-2019 Stratejik Planı; stratejik plan hazırlık süreci, durum analizi, geleceğe yönelim, maliyetlendirme ile izleme ve değerlendirme olmak üzere beş bölümden oluşturulmuştur. Bunlardan izleme ve değerlendirme faaliyetlerine temel teşkil eden stratejik amaç, stratejik hedef, performans göstergesi ve stratejilerin yer aldığı geleceğe yönelim bölümü eğitim ve öğretime erişim, eğitim ve öğretimde kalite ve kurumsal kapasite olmak üzere üç tema halinde yapılandırılmıştır. Söz konusu üç tema altında 3 stratejik amaç, 3 stratejik hedef, 166 performans göstergesi ve 96 stratejiye yer verilmiştir.

Müdürlüğümüz 2015-2019 Dönemi Stratejik Plan uygulaması performans gösterge gerçekleştirmeleri genel olarak hedeflenen ölçüde iyileşme göstermiştir. Derslik başına düşen öğrenci sayısı ve ikili eğitim yapan okul oranı göstergelerinde uygulandığı dönemde hedefe ulaşılmış olup, nihai hedefe yönelik eksiklikler mevcuttur. Yeni dönemde derslik başına düşen öğrenci sayılarının ve ikili eğitim yapan okul oranının tamamen iyileştirilmesi için aynı göstergeler ele alınacaktır.

Buna göre belirtilen alanlarda, plan hedeflerinden önemli oranda ulaşılmış, 2019-2023 dönemi için idarenin güçlü yönlerinden ve fırsatlardan yararlanarak ulaşılabilecek yeni performans göstergelerinin belirlenmesi kararlaştırılmıştır. Özellikle okul öncesinde olmak üzere okullaşma oranlarının artırılmasına yönelik üst politika belgelerinin desteği ile belirlenen performans göstergesi hedeflerine ulaşılabileceği öngörülmektedir

3.MEVZUAT ANALİZİ

10.07.2018 tarihli ve 30474 sayılı Resmi Gazete 'de yayımlanarak yürürlüğe giren Cumhurbaşkanlığı Teşkilatı Hakkında Cumhurbaşkanlığı Kararnamesi'ne göre Milli Eğitim Bakanlığının ve Millî Eğitim Bakanlığı İl Ve İlçe Millî Eğitim Müdürlükleri Yönetmeliği ile oluşturulmuş bulunan, Milli Eğitim Bakanlığının görev ve uygulamalarını taşra teşkilatı olarak yürütmekle görevli olan İl ve İlçe Milli Eğitim Müdürlüklerinin görevleri ve uygulama birimleri şunlardır:

1. Okul öncesi, ilk ve orta öğretim çağındaki öğrencileri bedenî, zihnî, ahlaki, manevî, sosyal ve kültürel nitelikler yönünden geliştiren ve insan haklarına dayalı toplum yapısının ve küresel düzeyde rekabet gücüne sahip ekonomik sistemin gerektirdiği bilgi ve becerilerle donatarak geleceğe hazırlamak amacıyla Milli Eğitim Bakanlığı tarafından tasarlanmış olan eğitim ve öğretim programlarını uygulamak, takip etmek, değerlendirmek; öğretmen ve öğrencilerin eğitim ve öğretim hizmetlerini bu çerçevede yürütmek ve denetlemek.
2. Eğitim ve öğretimin her kademesi için Milli Eğitim Bakanlığı tarafından belirlenecek ulusal politika ve stratejileri uygulamak, uygulanmasını izlemek ve denetlemek, ortaya çıkan yeni hizmet modellerine göre güncellenmesini geliştirmek amacıyla önerilerde bulunmak.
3. Eğitim sisteminin yeniliklere açık, dinamik, ekonomik ve toplumsal gelişimin gerekleriyle uyumlu biçimde güncel teknik ve modeller ışığında tasarlanması ve geliştirilmesi amacıyla Milli Eğitim Bakanlığına uygulamaların izlenmesi, değerlendirilmesi ve raporlanması sonucunda görüş ve önerilerini bildirmek.
4. Eğitime erişimi kolaylaştıran, her vatandaşın eğitim fırsat ve imkânlarından eşit derecede yararlanabilmesini teminat altına almak amacıyla Milli Eğitim Bakanlığı tarafından geliştirilen politika ve stratejileri uygulamak, uygulanmasını izlemek ve koordine etmek, geliştirilmesi için önerilerde bulunmak.
5. Kız öğrencilerin, engellilerin ve toplumun özel ilgi bekleyen diğer kesimlerinin eğitime katılımını yaygınlaştırmak amacıyla Milli Eğitim Bakanlığı tarafından geliştirilen politika ve stratejileri uygulamak ve uygulanmasını koordine etmek, uygulamaların iyileştirilmesi için önerilerde bulunmak.
6. Özel yetenek sahibi kişilerin bu niteliklerini koruyabilmeleri ve geliştirebilmeleri amacıyla Milli Eğitim Bakanlığı tarafından tasarlanan özel eğitim ve öğretim programlarının uygulanmasını koordine etmek, uygulamalar ile ilgili görüş ve önerilerde bulunmak.
7. Milli Eğitim Bakanlığı adına yükseköğretim kurumları dışındaki eğitim ve öğretim kurumlarının açılmasına ilişkin iş ve işlemleri yürütmek.
8. Yükseköğretim dışında kalan ve diğer kurum ve kuruluşlarca açılan örgün ve yaygın eğitim ve öğretim kurumlarının denklik derecelerini belirlemek, program ve düzenlemeler ile ilgili iş ve işlemleri yürütmek.
9. Kanunlar, Cumhurbaşkanlığı kararnameleri ve Milli Eğitim Bakanlığı tarafından verilen diğer görevleri yapmak.

Yasal Yükümlülükler

Yasal Yükümlülük	Dayanak
1.Okul öncesi, ilk ve orta öğretim çağındaki öğrencileri bedenî, zihnî, ahlaki, manevî, sosyal ve kültürel nitelikler yönünden geliştiren ve insan haklarına dayalı toplum yapısının ve küresel düzeyde rekabet gücüne sahip ekonomik sistemin gerektirdiği bilgi ve becerilerle donatarak geleceğe hazırlayan eğitim ve öğretim programlarını tasarlamak, uygulamak, güncellemek; öğretmen ve öğrencilerin eğitim ve öğretim hizmetlerini bu çerçevede yürütmek ve denetlemek	10.07.2018 tarihli ve 30474 sayılı Cumhurbaşkanlığı Teşkilatı Hakkında Cumhurbaşkanlığı Kararnamesi (Md. 301)
2. Kız öğrencilerin, engellilerin ve toplumun özel ilgi bekleyen diğer kesimlerinin eğitime katılımını yaygınlaştıracak şekilde Milli Eğitim Bakanlığı tarafından belirlenen politika ve stratejileri uygulamak ve uygulanmasını koordine etmek	10.07.2018 tarihli ve 30474 sayılı Cumhurbaşkanlığı Teşkilatı Hakkında Cumhurbaşkanlığı Kararnamesi (Md. 301)
3. Bireyleri ilgi, istidat ve kabiliyetlerini geliştirerek gerekli bilgi, beceri, davranışlar ve birlikte iş görme alışkanlığı kazandırmak suretiyle hayata hazırlamak ve onların, kendilerini mutlu kılacak ve toplumun mutluluğuna katkıda bulunacak bir meslek sahibi olmalarını sağlamak; Böylece bir yandan Türk vatandaşlarının ve Türk toplumunun refah ve mutluluğunu artırmak; öte yandan milli birlik ve bütünlük içinde iktisadi, sosyal ve kültürel kalkınmayı desteklemek ve hızlandırmak ve nihayet Türk Milletini çağdaş uygarlığın yapıcı, yaratıcı, seçkin bir ortağı yapmaktır.	MİLLİ EĞİTİM TEMEL KANUNU(Md. 3)

<p>4. Her derece ve türdeki ders programları ve eğitim metotlarıyla ders araç ve gereçleri, bilimsel ve teknolojik esaslara ve yeniliklere, çevre ve ülke ihtiyaçlarına göre sürekli olarak geliştirilir. Eğitimde verimliliğin artırılması ve sürekli olarak gelişme ve yenileşmenin sağlanması bilimsel araştırma ve değerlendirmelere dayalı olarak yapılır. Bilgi ve teknoloji üretmek ve kültürümüzü geliştirmekle görevli eğitim kurumları gereğince donatılıp güçlendirilir; bu yöndeki çalışmalar maddi ve manevi bakımından teşvik edilir ve desteklenir. Milli Eğitim Bakanlığı, kendisine bağlı eğitim kurumlarının eğitim araç ve gereçlerini, gelişen eğitim teknolojilerine ve program ve metotlara uygun olarak sağlamak, geliştirmek, yenileştirmek, standartlaştırmak, kullanılma süresini ve telif haklarını ve ders kitabı fiyatlarını tespit etmek, paralı veya parasız olarak ilgililerin yararlanmasına sunmakla görevlidir. Eğitim sistemini yeniliklere açık, dinamik, ekonomik ve toplumsal gelişimin gerekleriyle uyumlu biçimde güncel teknik ve modeller ışığında tasarlamak ve geliştirmek</p>	<p>MİLLİ EĞİTİM TEMEL KANUNU (Md. 13) MİLLİ EĞİTİM TEMEL KANUNU (Md. 53) 10.07.2018 tarihli ve 30474 sayılı Cumhurbaşkanlığı Teşkilatı Hakkında Cumhurbaşkanlığı Kararnamesi (Md. 301)</p>
<p>5. Milli eğitimin gelişmesi iktisadi, sosyal ve kültürel kalkınma hedeflerine uygun olarak eğitim -insan gücü - istihdam ilişkileri dikkate alınmak suretiyle, sanayileşme ve tarımda modernleşmede gerekli teknolojik gelişmeyi sağlayacak mesleki ve teknik eğitime ağırlık verecek biçimde planlanır ve gerçekleştirilir. Mesleklerin kademeleri ve her kademenin unvan, yetki ve sorumlulukları kanunla tespit edilir ve her derece ve türdeki örgün ve yaygın mesleki eğitim kurumlarının kuruluş ve programları bu kademelere uygun olarak düzenlenir. Eğitim kurumlarının yer, personel, bina, tesis ve ekleri, donatım, araç, gereç ve kapasiteleri ile ilgili standartlar önceden tespit edilir ve kurumların bu standartlara göre en uygun büyüklükte kurulması ve verimli olarak işletilmesi sağlanır.</p>	<p>MİLLİ EĞİTİM TEMEL KANUNU (Md. 14)</p>
<p>6. Okula devam etmeyen öğrencilerin devamsızlık sebepleri okul idarelerince ve ilköğretim müfettişlerince araştırılarak devama engel olan maddi ve manevi sebeplerin giderilmesine çalışılır. Bu sebeplerin giderilmesi mümkün olmadığı takdirde durum, köylerde muhtara, diğer yerlerde mülki amirlere bildirilir. Bu makamlarca gerekli tedbirler alınır. Okul idareleriyle muhtar ve mülki amirlerin bu vazifeleri devamsız öğrenciler hakkındaki kovuşturmanın her safhasında devam eder.</p>	<p>222 SAYILI İLKÖĞRETİM VE EĞİTİM KANUNU (Md. 53)</p>
<p>7. Çağımızın bilimsel, teknolojik, iktisadi, sosyal ve kültürel gelişmelerine uymalarını sağlayıcı eğitim imkânları hazırlamak</p>	<p>MİLLİ EĞİTİM TEMEL KANUNU (Md. 40)</p>

8.Eğitim ve öğretimin her kademesi için belirlenen ulusal politika ve stratejileri uygulamak, uygulanmasını izlemek ve denetlemek, ortaya çıkan yeni hizmet modellerine göre güncellenmesi ve geliştirmek	10.07.2018 tarihli ve 30474 sayılı Cumhurbaşkanlığı Teşkilatı Hakkında Cumhurbaşkanlığı Kararnamesi (Md. 301)
9.a)Öğretmenlerin nitelikleri ve yeterliklerinin belirlenmesi ve geliştirilmesine yönelik yapılacak olan çalışmaları İl genelinde uygulamak,bu amaçla ilgili birim, kurum ve kuruluşlarla işbirliği yapmak, b) Bakanlık öğretmenleri ile talepleri hâlinde özel öğretim kurumları eğitim personeline yönelik olarak; meslek içi eğitimi vermek, gelişmeleri için kurslar açmak, seminer, sempozyum, konferans ve benzeri etkinlikler düzenlemek, c)Öğretmenlere yönelik olarak verilecek eğitimlere ilişkin konularda görüş ve önerilerde bulunmak,	10.07.2018 tarihli ve 30474 sayılı Cumhurbaşkanlığı Teşkilatı Hakkında Cumhurbaşkanlığı Kararnamesi (Md. 312)
10.Personel politikası ve planlaması ile personel sisteminin geliştirilmesi konusunda Milli Eğitim Bakanlığına öneri ve tekliflerde bulunmak,	10.07.2018 tarihli ve 30474 sayılı Cumhurbaşkanlığı Teşkilatı Hakkında Cumhurbaşkanlığı Kararnamesi (Md. 316)
11.Müdürlüğümüzün öğretmenler dışındaki personeli için hazırlanan eğitim planlarını takip etmek,mahalli eğitimler hazırlamak, katılımları teşvik etmek, uygulamak ve değerlendirmek,	10.07.2018 tarihli ve 30474 sayılı Cumhurbaşkanlığı Teşkilatı Hakkında Cumhurbaşkanlığı Kararnamesi (Md. 316)
12. Eğitim ve öğretime ilişkin Bakanlıkça belirlenmiş olan hedeflere ulaşmak için, belirlenen politikaları takip etmek uygulamak, izlemek, değerlendirmek ve standartların belirlenmesine katkı sağlamak amacıyla önerilerde bulunmak	10.07.2018 tarihli ve 30474 sayılı Cumhurbaşkanlığı Teşkilatı Hakkında Cumhurbaşkanlığı Kararnamesi (Md. 326)
13.10/12/2003 tarihli ve 5018 sayılı Kamu Malî Yönetimi ve Kontrol Kanunu hükümleri çerçevesinde, kiralama ve satın alma işlerini yürütmek, temizlik, güvenlik, aydınlatma, ısınma, onarım, taşıma ve benzeri hizmetleri yapmak veya yaptırmak,	10.07.2018 tarihli ve 30474 sayılı Cumhurbaşkanlığı Teşkilatı Hakkında Cumhurbaşkanlığı Kararnamesi (Md. 318)
14. İdarenin görev alanına giren konularda, hizmetleri etkileyecek dış faktörleri incelemek, kurum içi kapasite araştırması yapmak, hizmetlerin etkililiğini ve tatmin düzeyini analiz etmek ve genel araştırmalar yapmak.	Strateji Geliştirme Birimlerinin Çalışma Usul Ve Esasları Hakkında Yönetmelik (Md. 5)
15.a) 8.2.2007 tarihli ve 5580 sayılı Özel Öğretim Kurumları Kanunuyla Bakanlığa verilen görevleri İl bünyesinde yerine getirmek, b) Her kademedeki öğrencilere yönelik dernek ve vakıflar ile gerçek ve diğer tüzel kişilerce açılacak veya işletilecek yurt, pansiyon ve benzeri kurumların açılması, devri, nakli ve kapatılmasıyla ilgili esaslara göre iş ve işlemleri yürütmek ve denetlemek,	10.07.2018 tarihli ve 30474 sayılı Cumhurbaşkanlığı Teşkilatı Hakkında Cumhurbaşkanlığı Kararnamesi (Md. 310)

<p>16. Yaygın eğitimin özel amacı, milli eğitimin genel amaçlarına ve temel ilkelerine uygun olarak, örgün eğitim sistemine hiç girmemiş yahut, herhangi bir kademesinde bulunan veya bu kademedен çıkmış vatandaşlara, örgün eğitimin yanında veya dışında,</p> <ol style="list-style-type: none">1. Okuma - yazma öğretmek, eksik eğitimlerini tamamlamaları için sürekli eğitim imkanları hazırlamak,2. Çağımızın bilimsel, teknolojik, iktisadi, sosyal ve kültürel gelişmelerine uymalarını sağlayıcı eğitim imkanları hazırlamak,3. Milli kültür değerlerimizi koruyucu, geliştirici, tanıtıcı, benimsetici nitelikte eğitim yapmak,4. Toplu yaşama, dayanışma, yardımlaşma, birlikte çalışma ve örgütlenme anlayış ve alışkanlıkları kazandırmak,5. İktisadi gücün artırılması için gerekli beslenme ve sağlıklı yaşama şekil ve usullerini benimsetmek,6. Boş zamanları iyi bir şekilde değerlendirme ve kullanma alışkanlıkları kazandırmak,7. Kısa süreli ve kademeli eğitim uygulayarak ekonomimizin gelişmesi doğrultusunda ve istihdam politikasına uygun meslekleri edinmelerini sağlayıcı imkanlar hazırlamak,8. Çeşitli mesleklerde çalışmakta olanların hizmet içinde ve mesleklerinde gelişmeleri için gerekli bilgi ve becerileri kazandırmaktır.	<p>MİLLİ EĞİTİM TEMEL KANUNU (Md. 40)</p>
<p>17. İdarenin görev alanına giren konularda, hizmetleri etkileyecek dış faktörleri incelemek, kurum içi kapasite araştırması yapmak, hizmetlerin etkililiğini ve tatmin düzeyini analiz etmek ve genel araştırmalar yapmak</p>	<p>KAMU MALİ YÖNETİMİ VE KONTROL KANUNU İLE BAZI KANUN VE KANUN HÜKMÜNDE KARARNAMELERDE DEĞİŞİKLİK YAPILMASI HAKKINDA KANUN (Md. 15)</p>
<p>18. Merkezî sistemle yürütülen resmî ve özel yerleştirme, bitirme, karşılaştırma sınavlarını İl genelinde uygulamak</p>	<p>10.07.2018 tarihli ve 30474 sayılı Cumhurbaşkanlığı Teşkilatı Hakkında Cumhurbaşkanlığı Kararnamesi (Md. 313)</p>
<p>19. Kamu idareleri; kalkınma planları, Cumhurbaşkanı tarafından belirlenen politikalar, programlar, ilgili mevzuat ve benimsedikleri temel ilkeler çerçevesinde geleceğe ilişkin misyon ve vizyonlarını oluşturmak, stratejik amaçlar ve ölçülebilir hedefler saptamak, performanslarını önceden belirlenmiş olan göstergeler doğrultusunda ölçmek ve bu sürecin izleme ve değerlendirmesini yapmak amacıyla katılımcı yöntemlerle stratejik plan hazırlarlar. İlgili yasa maddesi uyarınca Stratejik Plan hazırlamak, izlemek,</p>	<p>KAMU MALİ YÖNETİMİ VE KONTROL KANUNU (Md. 9)</p>

değerlendirmek, sonuçlarını raporlamak ve duyurmak.	
20. Özel Eğitim sınıfları, özel eğitim okulları, rehberlik ve araştırma merkezleri, iş okulları ve iş eğitim merkezleri ile aynı seviye ve türdeki benzeri okul ve kurumların yönetimine ve öğrencilerin eğitim ve öğretimine yönelik çalışmalar yapmak ve belirlenen politikaları uygulamak,	10.07.2018 tarihli ve 30474 sayılı Cumhurbaşkanlığı Teşkilatı Hakkında Cumhurbaşkanlığı Kararnamesi (Md. 308)
21. Okul öncesi ve ilköğretim okul ve kurumlarının yönetimine ve öğrencilerinin eğitim ve öğretimine yönelik çalışmalar yapmak ve belirlenen politikaları uygulamak	10.07.2018 tarihli ve 30474 sayılı Cumhurbaşkanlığı Teşkilatı Hakkında Cumhurbaşkanlığı Kararnamesi (Md. 304)
22.a) Ortaöğretim okul ve kurumlarının yönetimine ve öğrencilerinin eğitim ve öğretimine yönelik çalışmalar yapmak ve belirlenen politikaları uygulamak, b)Ortaöğrenim öğrencilerinin barınma ihtiyaçlarının giderilmesi ve maddî yönden desteklenmesi ile ilgili iş ve işlemleri yürütmek,	10.07.2018 tarihli ve 30474 sayılı Cumhurbaşkanlığı Teşkilatı Hakkında Cumhurbaşkanlığı Kararnamesi (Md. 305)
23.a)İmam-hatip liselerinin yönetimine ve öğrencilerinin eğitim ve öğretimine yönelik çalışmalar yapmak ve belirlenen politikaları uygulamak, b)İlköğretim, ortaöğretim ve yaygın eğitim kurumlarında din kültürü ve ahlâk eğitim ve öğretimine ait Bakanlık tarafından hazırlanan programları uygulamak,	10.07.2018 tarihli ve 30474 sayılı Cumhurbaşkanlığı Teşkilatı Hakkında Cumhurbaşkanlığı Kararnamesi (Md. 307)
24.a)Meslekî ve teknik eğitim ve öğretim veren okul ve kurumların yönetimine ve öğrencilerinin eğitim ve öğretimine yönelik çalışmalar yapmak ve belirlenen politikaları uygulamak, b)Eğitim-istihdam ilişkisini güçlendirecek, meslekî eğitimi yaygınlaştıracak politika ve stratejilerin geliştirilmesi için gerekli çalışmaları yapmak, belirlenen politikaları uygulamak ve uygulanmasını koordine etmek, c)5.6.1986 tarihli ve 3308 sayılı Meslekî Eğitim Kanununa göre aday çırak, çırak, kalfa ve ustaların genel ve meslekî eğitimlerini sağlamak,	10.07.2018 tarihli ve 30474 sayılı Cumhurbaşkanlığı Teşkilatı Hakkında Cumhurbaşkanlığı Kararnamesi (Md. 306)
25.a) 8.2.2007 tarihli ve 5580 sayılı Özel Öğretim Kurumları Kanunuyla Bakanlığa verilen görevleri Bakanlık adına İl genelinde yerine getirmek,	10.07.2018 tarihli ve 30474 sayılı Cumhurbaşkanlığı Teşkilatı Hakkında Cumhurbaşkanlığı Kararnamesi (Md. 310)
26.a) Bakanlığın görev alanına giren konularda İlde bulunan Bakanlık personeline, Bakanlık okul ve kurumlarına, özel öğretim kurumlarına ve gerçek	10.07.2018 tarihli ve 30474 sayılı Cumhurbaşkanlığı Teşkilatı Hakkında Cumhurbaşkanlığı Kararnamesi (Md. 320)

ve tüzel kişilere rehberlik etmek,
b) Bakanlığın görev alanına giren konularda ilimizde faaliyet gösteren kamu kurum ve kuruluşları, gerçek ve tüzel kişiler ile gönüllü kuruluşlara, faaliyetlerinde yol gösterecek plan ve programlar oluşturmak ve rehberlik etmek,
c) Bakanlık tarafından veya Bakanlığın denetiminde sunulan hizmetlerin ilimizde kontrol ve denetimini ilgili birimlerle iş birliği içinde yapmak, süreç ve sonuçlarını mevzuata, önceden belirlenmiş amaç ve hedeflere, performans ölçütlerine ve kalite standartlarına göre analiz etmek, karşılaştırmak ve ölçmek, kanıtlara dayalı olarak değerlendirmek, elde edilen sonuçları rapor hâline getirerek ilgili birimlere ve kişilere iletmek,
ç) Bakanlık teşkilatı ve personeli ile Bakanlığın denetimi altındaki her türlü kuruluşun faaliyet ve işlemlerine ilişkin olarak, ilimiz bünyesinde usulsüzlükleri önleyici, eğitici ve rehberlik yaklaşımını ön plana çıkaran bir anlayışla, Bakanlığın görev ve yetkileri çerçevesinde denetim, inceleme ve soruşturma iş ve işlemlerini Bakanlık Maarif Müfettişleri aracılığıyla yapmak,
d) Her derece ve türdeki örgün ve yaygın eğitim kurumları ile il ve ilçe millî eğitim müdürlüklerinin rehberlik, işbaşında yetiştirme, denetim, değerlendirme, inceleme, araştırma ve soruşturma hizmetlerini Bakanlık Maarif Müfettişleri aracılığıyla yürütmek,

4. ÜST POLİTİKA BELGELERİ ANALİZİ

Müdürlüğümüzün görev ve sorumluluk yükleyen amir hükümlerin tespit edilmesi için tüm üst politika belgeleri ayrıntılı olarak taranmış ve bu belgelerde yer alan politikalar incelenmiştir. Analiz edilen belgelerden Müdürlüğümüz 2019-2023 Stratejik Planı'nın stratejik amaç, hedef, performans göstergeleri ve stratejileri hazırlanırken yararlanılmıştır.

Millî Eğitim Bakanlığı 2023 Eğitim Vizyonu merkezde olmak üzere üst politika belgeleri; temel üst politika belgeleri ve diğer üst politika belgeleri olarak iki bölümde ele alınmıştır. Stratejik plan ve üst politikalar arasında ilişki kurulması amacıyla analiz edilen belgelerden bazıları ise Tablo ...'te gösterilmiştir.

Tablo:

Temel Üst Politika Belgeleri	Diğer Üst Politika Belgeleri
Kalkınma Planları	Diğer Kamu Kurum ve Kuruluşlarının Stratejik Planları
Orta Vadeli Programlar	TÜBİTAK Vizyon 2023 Eğitim ve İnsan Kaynakları Raporu
Orta Vadeli Mali Planlar	Bilgi Toplumu Stratejisi ve Eylem Planı (2015-2018)
2019 Yılı Cumhurbaşkanlığı Yıllık Programı	Hayat Boyu Öğrenme Strateji Belgesi (2014-2018)
Cumhurbaşkanlığı Yüz Günlük İcraat Programı	Meslekî ve Teknik Eğitim Strateji Belgesi (2014-2018)
Millî Eğitim Bakanlığı 2023 Eğitim Vizyonu	Mesleki Eğitim Kurulu Kararları
MEB 2015-2019 Stratejik Planı	Ulusal Öğretmen Strateji Belgesi (2017-2023)
Millî Eğitim Şura Kararları	Türkiye Yeterlilikler Çerçevesi
Millî Eğitim Kalite Çerçevesi	Ulusal ve Uluslararası Kuruluşların Eğitim ve Türkiye ile İlgili Raporları
Avrupa Birliği Müktesebatı ve İlerleme Raporları	Ulusal İstihdam Stratejisi (2014-2023)
Avrupa 2020 Stratejisi	Tekman 2019-2019 Stratejik Planı

2019-2023 Stratejik Plan hazırlıkları kapsamında üst politika belgeleri incelenerek belirlenen politikalar ve hedefler doğrultusunda idaremize yönelik olarak verilmiş olan görevler ile ilgili analizler yapılmıştır. Yapılan analizler sonucunda 2019-2023 Stratejik Planımızın Geleceğe Yönelim Bölümü (amaç, hedef, gösterge ve stratejiler) şekillendirilmiştir. İncelenen üst politika belgeleri ile ilgili görev ve belge referansları şunlardır:

VERİLEN GÖREVLER	ÜST POLİTİKA BELGESİ İLGİLİ BÖLÜM/REFERANS
2019 – 2023 dönemine ilişkin Stratejik Plan çalışmalarının başlatılması	1-100 Günlük İcraat Programı Cumhurbaşkanlığı 03.08.2018 (Madde:8)
Yönetim ve öğrenme etkinliklerinin izlenmesi, değerlendirilmesi, geliştirilmesi ve veriye dayalı yönetim	1- Avrupa 2020 Stratejisi “Eğitim ve Öğretimde İşbirliği İçin Stratejik Çerçeve” başlıklı AB Konseyi Sonuç Bildirgesi, Göstergeler ve Avrupa Temel Ölçütleri (4 Ana Hedef ve 8 Gösterge) 2- Yeni Ekonomi Programı (Orta Vadeli Program) 2019-2021: 7.Bölüm Programlar ve Projeler eğitim politikaları (sayfa 25) 3- Eğitim 2023 Vizyonu: Öğrenme analitiği araçlarıyla veriye dayalı yönetim hedef:1, 2. (Sayfa 28)
Öğrencilerimizin her düzeyde yeterliliklerinin belirlenmesi, izlenmesi ve desteklenmesi için etkin bir ölçme ve değerlendirme sistemi kurulması	1-Avrupa 2020 Stratejisi(Eğitim ve Öğretimde İşbirliği İçin Stratejik Çerçevesi): Eğitim Hedefleri 2-Yeni Ekonomi Programı (Orta Vadeli Program) 2019-2021: Büyüme ve İstihdam-Politika ve Tedbirler (Sayfa17) 7.Bölüm Programlar ve Projeler eğitim politikaları(sayfa 25) 3- Eğitim 2023 Vizyonu: Ölçme değerlendirme hedef 1, 2, 3 ve 4,Sayfa 30) 4- Türkiye Yeterlilikler Çerçevesi: Temel hedef “a, b, ç, c, d, e”. 2.4.Türkiye Yeterlilikler Çerçevesinin Hedefleri (Sayfa18)
Öğretmen ve okul yöneticilerinin gelişimleri desteklenerek yeni bir mesleki gelişim anlayışı, sistem ve modeli oluşturulması, oluşturulacak olan model ve sistemlerin uygulanması ve izlenerek değerlendirilmesi	1- Avrupa 2020 StratejisiEğitim ve Öğretimde İşbirliği İçin Stratejik Çerçeve” başlıklı AB Konseyi Sonuç Bildirgesi, Göstergeler ve Avrupa Temel Ölçütleri (4 Ana Hedef ve 8 Gösterge) 2- Yeni Ekonomi Programı: Büyüme ve İstihdam-Politika ve Tedbirler (Sayfa17) 7.Bölüm Programlar ve Projeler eğitim politikaları (sayfa 25) 3- Orta Vadeli Mali Plan (2019 - 2021): 8 numaralı politika paragrafı. (Sayfa 3) 4- Eğitim 2023 Vizyonu: İnsan Kaynaklarının Geliştirilmesive Yönetimi hedef 1, 2, (Sayfa 40-44) 5- TÜBİTAK Vizyon 2023 Eğitim ve İnsan Kaynakları Sonuç Raporu ve Strateji Belgesi: Hedef 6.1.1. ve 6.3.1. (Sayfa 78-81) 7- Türkiye Yeterlilikler Çerçevesi: Temel hedef (b),(Sayfa11) 8- Öğretmen Strateji Belgesi: Amaç 1, 2 ve 3. (Sayfa 12,16 ve 21)
Eğitimin niteliğinin artırılması ve okullarda planlı yönetim	1-Yeni Ekonomi Programı (Orta Vadeli Program) 2019-2021: 2 ve 3 numaralı eğitim politikası paragrafları,7.Bölüm Programlar ve Projeler eğitim politikaları (sayfa 25)

anlayışının yerleşmesi amacıyla bütçe ile plan bağımlı kuran verimli bir finansman modeline geçilmesi	2-Orta Vadeli Mali Plan (2019 - 2021): 8 numaralı politika paragrafı,(Sayfa 3) 3-Eğitim 2023 Vizyonu: Okulların finansmanı hedef 1. (Sayfa 47)
Teftiş ve kurumsal rehberlik sisteminin yapılandırılması ve uygulanması	1-Eğitim 2023 Vizyonu: Teftiş ve Kurumsal Rehberlik Hizmetleri: hedef 1. (Sayfa 50)
VERİLEN GÖREVLER	ÜST POLİTİKA BELGESİ İLGİLİ BÖLÜM/REFERANS
Öğrencilerin mizaç, ilgi ve yeteneklerine uygun eğitimi alabilmelerine imkân veren işlevsel bir psikolojik danışmanlık ve rehberlik yapılanmasının kurulması	1- Avrupa 2020 Stratejisi .”Eğitim ve Öğretimde İşbirliği İçin Stratejik Çerçeve” başlıklı AB Konseyi Sonuç Bildirgesi, Göstergeler ve Avrupa Temel Ölçütleri (4 Ana Hedef ve 8 Gösterge) 2-Yeni Ekonomi Programı (Orta Vadeli Program) 2019-2021: 4 ve 5 numaralı eğitim politika paragrafları,7.Bölüm Programlar ve Projeler eğitim politikaları (sayfa 25) 3-Eğitim 2023 Vizyonu: Rehberlik ve psikolojik danışmanlık hedef 1. (Sayfa 54)
Fiziksel ve zihinsel dezavantajlı öğrencilerimizi akranlarından soyutlamayan ve birlikte yaşama kültürünü güçlendiren eğitimde adalet temelli yaklaşım modelinin yeniden geliştirilmesi	1- Avrupa 2020 Stratejisi. Eğitim ve Öğretimde İşbirliği İçin Stratejik Çerçeve” başlıklı AB Konseyi Sonuç Bildirgesi, Göstergeler ve Avrupa Temel Ölçütleri (4 Ana Hedef ve 8 Gösterge) 2-Yeni Ekonomi Programı (Orta Vadeli Program) 2019-2021: 2, 4 ve 5 numaralı eğitim politika paragrafları, 3-Orta Vadeli Mali Plan (2019 - 2021): 8 numaralı politika paragrafı, (Sayfa 3) 4-Eğitim 2023 Vizyonu: Özel eğitim hedef 1. (Sayfa 58)
Özel yetenekli öğrencilerimizin doğalarına uygun bir eğitim yöntemi ile desteklenmesi	1- Avrupa 2020 Stratejisi. Eğitim ve Öğretimde İşbirliği İçin Stratejik Çerçeve” başlıklı AB Konseyi Sonuç Bildirgesi, Göstergeler ve Avrupa Temel Ölçütleri (4 Ana Hedef ve 8 Gösterge) 2-Yeni Ekonomi Programı (Orta Vadeli Program) 2019-2021: 2, 4 ve 5 numaralı eğitim politika paragrafları,7.Bölüm Programlar ve Projeler eğitim politikaları (sayfa 25) 3-Orta Vadeli Mali Plan (2019 - 2021): 8 numaralı politika paragrafı, 4-Eğitim 2023 Vizyonu: Özel yetenek hedef 1, 2 ve 3, (Sayfa 62) 5-TÜBİTAK Vizyon 2023 Eğitim ve İnsan Kaynakları Sonuç Raporu ve Strateji Belgesi: Hedef 6.1.4. (sayfa 79)

<p>Öğrencilerin yaş, okul türü ve programlarına göre gereksinimlerini dikkate alan beceri temelli yabancı dil yeterlilikleri sistemine geçilmesi</p>	<p>1- Avrupa 2020 Stratejisi(Eğitim ve Öğretimde İşbirliği İçin Stratejik Çerçevesi): Temel gösterge ve ölçütler 8, 2- Yeni Ekonomi Programı (Orta Vadeli Program) 2019-2021: 5 numaralı eğitim politika paragrafi, 3- Orta Vadeli Mali Plan (2019 - 2021): 8 numaralı politika paragrafi.(Sayfa 3) 4- Eğitim 2023 Vizyonu: Yabancı dil eğitimi hedef 1, 2 ve 3,(Sayfa 68) 5- Türkiye Yeterlilikler Çerçevesi: Temel hedef (b),(Sayfa 11)</p>
<p>Öğrenme süreçlerini destekleyen dijital içerik ve beceri destekli dönüşümün sağlanması, dönüşümün sahada uygulanması izlenmesi ve değerlendirilmesi.</p>	<p>1- Yeni Ekonomi Programı (Orta Vadeli Program) 2019-2021: 4 numaralı eğitim politika paragrafi, 2- Orta Vadeli Mali Plan (2019 - 2021): 8 numaralı politika paragrafi. (Sayfa 3) 3- Eğitim 2023 Vizyonu: Öğrenme süreçlerinde dijital içerik ve beceri destekli dönüşüm hedef 1 ve 2, (sayfa 74-75) 4- TÜBİTAK Vizyon 2023 Eğitim ve İnsan Kaynakları Sonuç Raporu ve Strateji Belgesi: Hedef 6.2.1.,6.2.2.,6.2.4. ve 6.2.8. (Sayfa 80) 5- Türkiye Yeterlilikler Çerçevesi: Temel hedef (c).(Sayfa 11)</p>
<p>Erken çocukluk eğitiminin niteliği ve yaygınlığının artırılması</p>	<p>1- Avrupa 2020 Stratejisi. Eğitim ve Öğretimde İşbirliği İçin Stratejik Çerçeve” başlıklı AB Konseyi Sonuç Bildirgesi, Göstergeler ve Avrupa Temel Ölçütleri (4 Ana Hedef ve 8 Gösterge) 2- Yeni Ekonomi Programı (Orta Vadeli Program) 2019-2021: 5 numaralı eğitim politika paragrafi,7.Bölüm Programlar ve Projeler eğitim politikaları (sayfa 25) 3- Eğitim 2023 Vizyonu: Erken çocukluk hedef 1 ve 2, (Sayfa80-81-82) 4- TÜBİTAK Vizyon 2023 Eğitim ve İnsan Kaynakları Sonuç Raporu ve Strateji Belgesi: Hedef6.1.7. (sayfa 79)</p>
<p>VERİLEN GÖREVLER</p>	<p>ÜST POLİTİKA BELGESİ İLGİLİ BÖLÜM/REFERANS</p>
<p>Öğrencilerimizin bilişsel, duygusal ve fiziksel olarak çok boyutlu gelişimini önemseyen ve bilgidan çok görgüyü temele alan bir temel eğitim yapısına geçilmesi</p>	<p>1- Yeni Ekonomi Programı (Orta Vadeli Program) 2019-2021: 5 numaralı eğitim politika paragrafi,7.Bölüm Programlar ve Projeler eğitim politikaları (sayfa 25) 2- Eğitim 2023 Vizyonu: Temel eğitim hedef 1, 2 ve 3. (Sayfa 86-88-89)</p>
<p>Ortaöğretimin değişen dünyanın gerektirdiği becerileri sağlayan ve değişimin aktörü olacak</p>	<p>1-Yeni Ekonomi Programı (Orta Vadeli Program) 2019-2021: 5 numaralı eğitim politika paragrafi,7.Bölüm Programlar ve Projeler eğitim politikaları (sayfa 25)</p>

öğrenciler yetiştiren bir yapıya kavuşturulması	<p>2- Eğitim 2023 Vizyonu: Ortaöğretim hedef 1, 2 ve 3, (Sayfa94-95-96)</p> <p>3- TÜBİTAK Vizyon 2023 Eğitim ve İnsan Kaynakları Sonuç Raporu ve Strateji Belgesi: Hedef 6.1.7. (Sayfa 79)</p>
Fen ve sosyal bilimler liselerinin niteliğinin güçlendirilmesi amacıyla geliştirilecek olan model ve sistemlerin uygulanması izlenmesi ve değerlendirilmesi	<p>1- Avrupa 2020 Stratejisi “Eğitim ve Öğretimde İşbirliği İçin Stratejik Çerçeve” başlıklı AB Konseyi Sonuç Bildirgesi, Göstergeler ve Avrupa Temel Ölçütleri (4 Ana Hedef ve 8 Gösterge)</p> <p>2- Yeni Ekonomi Programı (Orta Vadeli Program) 2019-2021: 2 numaralı eğitim politika paragrafı,, 7.Bölüm Programlar ve Projeler eğitim politikaları (sayfa 25)</p> <p>3- Eğitim 2023 Vizyonu: Fen ve sosyal bilimler liseleri 1 ve 2, (Sayfa 100-101)</p> <p>4- TÜBİTAK Vizyon 2023 Eğitim ve İnsan Kaynakları Sonuç Raporu ve Strateji Belgesi: Hedef 6.1.7.. (Sayfa 79)</p>
İmam Hatip Okullarının niteliğinin artırılmasına yönelik modellerin uygulanması,uygulamaların izlenmesi ve değerlendirilmesi.	<p>1- Avrupa 2020 Stratejisi Eğitim ve Öğretimde İşbirliği İçin Stratejik Çerçeve” başlıklı AB Konseyi Sonuç Bildirgesi, Göstergeler ve Avrupa Temel Ölçütleri (4 Ana Hedef ve 8 Gösterge)</p> <p>2- Yeni Ekonomi Programı (Orta Vadeli Program) 2019-2021: 2 numaralı eğitim politika paragrafı,</p> <p>3- Eğitim 2023 Vizyonu: İmam hatip ortaokulları ve liseleri hedef 1 ve 2,</p> <p>4- TÜBİTAK Vizyon 2023 Eğitim ve İnsan Kaynakları Sonuç Raporu ve Strateji Belgesi: Hedef6.1.7.</p>
Sektör talepleri ile dünyadaki değişimi dikkate alan esnek ve modüler bir eğitim öğretim yapısıyla Türkiye'nin ihtiyaç duyduğu nitelikli ara eleman ihtiyacı karşılanması	<p>1- Avrupa 2020 Stratejisi Eğitim ve Öğretimde İşbirliği İçin Stratejik Çerçeve” başlıklı AB Konseyi Sonuç Bildirgesi, Göstergeler ve Avrupa Temel Ölçütleri (4 Ana Hedef ve 8 Gösterge)</p> <p>2- Yeni Ekonomi Programı (Orta Vadeli Program) 2019-2021: 1 ve 6 numaralı eğitim politika paragrafı,, 7.Bölüm Programlar ve Projeler eğitim politikaları (sayfa 25)</p> <p>3- Orta Vadeli Mali Plan (2019 - 2021): 8 numaralı politika paragrafı, (Sayfa 3)</p> <p>4- Eğitim 2023 Vizyonu: Mesleki ve teknik eğitim hedef 1, 2, 3, 4, 5, 6 ve 7, (Sayfa 112-118)</p> <p>5- Ulusal İstihdam Stratejisi (2014-2023): II. Bölüm-Eğitim-istihdam ilişkisinin güçlendirilmesi Hedef 1, 2, 3, 4, 5, 6, 7 ve 8. (Sayfa 30)</p>
Özel öğretim yapısının ve niteliğinin güçlendirilmesi	Eğitim 2023 Vizyonu: Özel öğretim hedef 1 ve 2. (122-124)
Bireylerin iş ve yaşam kalitelerini yükseltmek amacıyla hayat boyu öğrenme katılım ve tamamlama	1-Avrupa 2020 Stratejisi Eğitim ve Öğretimde İşbirliği İçin Stratejik Çerçeve” başlıklı AB Konseyi Sonuç Bildirgesi,

oranlarının artırılması

**Planlı Yönetim İzleme
Değerlendirme ve İyileştirme
çalışmalarının yürütülmesi**

Göstergeler ve Avrupa Temel Ölçütleri (4 Ana Hedef ve 8 Gösterge),
3-Orta Vadeli Mali Plan (2018 - 2020): 8 numaralı politika paragrafı, (Sayfa3)
4- Eğitim 2023 Vizyonu: Hayat boyu hedef 1, (Sayfa 127)
5- Türkiye Hayat Boyu Öğrenme Strateji Belgesi (2014-2018): Tüm belge

1-5018 Sayılı Kamu Mali Yönetimi ve Kontrol Kanunu: Madde 3 ve 9 (Sayfa2 ve 4)
2-Milli Eğitim Bakanlığı 2019-2023 Stratejik Planı: Amaç, Hedef, Performans Göstergeleri ve Tedbirler Bölümleri
Tüm Belge

5. FAALİYET ALANLARI İLE ÜRÜN VE HİZMETLERİN BELİRLENMESİ

Milli Eğitim Müdürlüğümüzün 2019–2023 stratejik plan hazırlık sürecinde Milli Eğitim Bakanlığı faaliyet alanları ve hizmetlerinin belirlenmesi ve bu faaliyet alanları ve hizmetlerin Müdürlüğümüz bünyesinde yürütülmesine yönelik çalışmalar yapılmıştır. Bu kapsamda birimlerin yasal yükümlülükleri, standart dosya planı, üst politika belgeleri, yürürlükteki uygulanan sistem incelenerek Müdürlüğümüzün hizmetleri tespit edilmiş ve yedi (7) faaliyet alanı altında gruplandırılmıştır. Buna göre faaliyet alanları ve sunulan hizmetler şu şekildedir:

1-EĞİTİM VE ÖĞRETİM

- ❖ Eğitim ve öğretime erişim imkânlarının sağlanması, izlenmesi ve geliştirilmesi.
- ❖ Öğrencilerin eğitim ve öğretim kurumlarında devam ve tamamlama oranlarının artırılması
- ❖ Öğrenci başarısını artırmaya yönelik faaliyetlerin yürütülmesi
- ❖ Öğrenci yerleştirme ve kayıt işlemlerinin sağlanması
- ❖ İlimizde geçici koruma altında bulunan yabancıların çocuklarının eğitim ve öğretime erişim imkânlarının artırılması
- ❖ Hayat boyu öğrenme kapsamında eğitim ve öğretim faaliyetlerinin düzenlenmesi
- ❖ Yabancı dil becerisinin geliştirilmesine yönelik faaliyetlerin yürütülmesi
- ❖ Eğitsel tanılama ve yönlendirme faaliyetlerinin yürütülmesi
- ❖ Kişisel, eğitsel ve mesleki rehberlik faaliyetlerinin yürütülmesi
- ❖ Psiko sosyal koruma, önleme ve müdahale hizmetlerinin verilmesi
- ❖ Özel politika gerektiren bireylerin eğitim ve öğretimine ilişkin iş ve işlemlerin yürütülmesi
- ❖ Öğrenci akademik başarı ve öğrenme kazanımlarının seviyesi artırılması
- ❖ Yatılılık, bursluluk ve özel öğretim teşvikleri hizmetlerinin yürütülmesi
- ❖ Eğitim ve istihdam ilişkisini güçlendirecek politika ve stratejilerin uygulanması ve izlenmesi
- ❖ Öğrencilerin mizaç, ilgi ve yeteneklerine uygun eğitimi alabilmelerine imkân veren işlevsel bir rehberlik yapılması
- ❖ Fiziksel ve zihinsel dezavantajlı öğrencilerimizi akranlarından soyutlamayan ve birlikte yaşama kültürünü güçlendiren eğitimde adalet temelli yaklaşım modeli ile ilgili uygulamaların ilimiz çapında daha da geliştirilmesi
- ❖ Ülkemizin kalkınmasında önemli bir kaynak niteliğinde bulunan özel yetenekli öğrencilerimiz, akranlarından ayırtırmadan doğalarına uygun bir eğitim yöntemi ile desteklenmesi

- ❖ Öğrencilerin yaş, okul türü ve programlarına göre gereksinimlerini dikkate alan beceri temelli yabancı dil yeterlilikleri sistemi ile ilgili uygulamaların takip edilmesi
- ❖ Erken çocukluk eğitiminin niteliği ve yaygınlığının artırılması
- ❖ Öğrencilerimizin bilişsel, duygusal ve fiziksel olarak çok boyutlu gelişimini önemseyen ve bilgiden çok görgüyü temele alan bir temel eğitim yapısına geçilmesi ile ilgili çalışmaların takip edilmesi ve uygulamaların yapılması
- ❖ Ortaöğretim, değişen dünyanın gerektirdiği becerileri sağlayan ve değişimin aktörü olacak öğrenciler yetiştiren bir yapıya kavuşturulması ile ilgili yapısal değişikliklerin takip edilmesi ve uygulamaya geçilmesi
- ❖ Ülkemizin entelektüel sermayesini artırmak, medeniyet ve kalkınmaya destek vermek amacıyla fen ve sosyal bilimler liselerinin niteliği güçlendirilmesi için gerekli altyapı çalışmalarının takip edilmesi ve desteklenmesi
- ❖ Örgün eğitim içinde din eğitimi kurumsallaştırmak için kurulmuş olan imam hatip okullarının niteliği artırılmasına yönelik çalışmaların takip edilmesi ve geliştirilen modellerin uygulanması
- ❖ Sektör talepleri ile dünyadaki değişimi dikkate alan esnek ve modüler bir eğitim öğretim yapısıyla Türkiye'nin ihtiyaç duyduğu nitelikli aranan eleman ihtiyacının karşılanmasına yönelik geliştirilen politikaların takip edilmesi ve uygulanması
- ❖ Bireylerin iş ve yaşam kalitelerini yükseltmek amacıyla hayat boyu öğrenmeye katılım ve tamamlama oranları artırılması
- ❖ Okul geliştirme amaçlı rehberlik boyutunu öne çıkaracak şekilde yeniden yapılandırılacak teftiş ve kurumsal rehberlik sisteminin takip edilmesi ve uygulamalarının hayata geçirilmesi.

2-BİLİMSEL, KÜLTÜREL, SANATSAL VE SPORTİF FAALİYETLER

- ❖ Müze ve yayın faaliyetleriyle ilgili iş ve işlemlerin yürütülmesi
- ❖ Okuma kültürünün geliştirilmesine yönelik çalışmaların yürütülmesi
- ❖ Öğrencilere yönelik yerel, ulusal ve uluslararası düzeyde bilimsel, kültürel, sanatsal ve sportif faaliyetlerin düzenlenmesi ve katılımın artırılması
- ❖ Öğrencilerin yerel, ulusal ve uluslararası düzeydeki bilimsel, kültürel, sanatsal ve sportif faaliyetlere katılımlarının sağlanması
- ❖ Eğitim ve öğretim faaliyetlerinde bilişim teknolojileri ile bilişim ürünlerinin kullanılmasına yönelik çalışmaların yürütülmesi
- ❖ Yaygın eğitim ve öğretime yönelik olarak bilgi ve iletişim teknolojilerine dayalı programların takip edilmesi
- ❖ Eğitim ve öğretimde teknolojik imkânların tüm ilimiz çapında etkin ve yaygın biçimde kullanılmasını ve her öğrencinin bilgi teknolojilerinden yararlanmasının sağlanması

- ❖ Eğitim ve öğretim alanında ülkemizle dil, tarih veya kültür birliği bulunan ülke ve topluluklar ile diğer ülkelerle işbirliğine yönelik düzenlenen faaliyetlere katılımın desteklenmesi ve artırılması.

3-ÖLÇME VE DEĞERLENDİRME

- ❖ Uluslararası değerlendirmelere ilişkin iş ve işlemlerin ilimiz çapında yürütülmesi
- ❖ Merkezî sistemle yürütülen resmî ve özel yerleştirme, bitirme, karşılaştırma ile ilgili planlanan sınavlarının uygulanması
- ❖ Uluslararası standartlar gözetilerek tüm okullarımız için destekleyici nitelikte olacak bir özel öğretim yapısına geçilmesi ile ilgili stratejilerin takip edilmesi, izlenmesi ve önerilerin iletilmesi
- ❖ Ölçme ve değerlendirme teknikleri üzerine yapılan araştırma sonuçlarının değerlendirilmesi ve il genelinde duyurulması
- ❖ Gerekli durumlarda oluşturulacak başvuru merkezleri ve sınav koordinatörlüklerinin koordinasyonunu sağlanması, sınavlarda görev alacak personelin belirlenmesi
- ❖ Yapılan sınavların sonuçlarını değerlendirmek suretiyle eğitim politikalarının oluşturulması ve geliştirilmesi amacıyla ilgili hizmet birimlerine sağlanan veri desteğinin takip edilmesi ve ilimiz adına analiz edilerek sonuçların değerlendirilmesi.

4-İNSAN KAYNAKLARI YÖNETİMİ

- ❖ Müdürlüğümüz insan kaynaklarının yönetsel yapısının güçlendirilmesi
- ❖ Öğretmenlik mesleğine yönelik belirlenen genel ve özel alan yeterliliklerinin takip edilmesi ve uygulamalar ile ilgili olarak
- ❖ Bakanlıkça verilecek görevlerin ilimiz çapında yürütülmesi
- ❖ Eğitim ve öğretim kurumları yöneticilerinin niteliğinin artırılmasına yönelik çalışmaların sürdürülmesi
- ❖ Öğretmen ve okul yöneticilerinin gelişimlerinin desteklenmesi
- ❖ Çalışanların mesleki gelişimlerine yönelik faaliyetlerin yürütülmesi
- ❖ Norm belirleme, atama, görevlendirme, yer değiştirme, terfi ve benzeri özlük işlemlerinin yürütülmesi
- ❖ Bakanlığın personel politikası ve planlaması ile personel sisteminin geliştirilmesi konusunda çalışmalar yapılması ve tekliflerde bulunulması
- ❖ Eğitim faaliyetleri ile ilgili dokümantasyon ve arşiv hizmetlerinin yürütülmesi

5-ARAŞTIRMA, GELİŞTİRME, PROJE VE PROTOKOLLER

- ❖ Proje ve protokollerin hazırlanması, uygulanması ve değerlendirilmesi
- ❖ Eğitim ve öğretimin geliştirilmesine yönelik araştırma ve geliştirme faaliyetlerinin yürütülmesi

- ❖ Yurt içi ve yurt dışında eğitim ve öğretim süreçlerine ilişkin gelişmelerin takip edilmesi
- ❖ Öğrenci ve öğretmenlerin değişim ve hareketlilik programlarından yararlanabilmeleri için gerekli iş ve işlemlerin yürütülmesi
- ❖ Öğrencilerimizin her düzeyde yeterliliklerinin belirlenmesi, izlenmesi ve desteklenmesi için etkin bir ölçme ve değerlendirme sistemi kurulmasına yönelik çalışmaların takip edilmesi ve ilimiz nezdinde gerekli uygulamaların yürütülmesi

6-YÖNETİM VE DENETİM

- ❖ Eğitim ve öğretime yönelik belirlen üst politikaların uygulanması ve sonuçlarının değerlendirilmesi
- ❖ İstatistikî verilerin toplanması, analizi ve yayımlanması
- ❖ Stratejik plan ve yıllık performans programlarının hazırlanması, uygulanması, uygulamasının izlenip değerlendirilmesi ve faaliyet raporlarının hazırlanması
- ❖ Yatırım programlarının hazırlanması ve izlenmesi, izleme ve değerlendirme faaliyetlerinin yürütülmesi
- ❖ Rehberlik, denetim, inceleme ve soruşturma faaliyetlerinin yürütülmesi
- ❖ Her kademedeki öğrencilere yönelik dernek, vakıflar ile gerçek ve tüzel kişilerce açılacak veya işletilecek yurt, pansiyon ve benzeri kurumların açılması, devri, nakli ve kapatılmasıyla ilgili iş ve işlemlerin belirlenen esaslara göre yürütülmesi
- ❖ Müdürlüğümüz faaliyetlerine yönelik bilgi edinme, talep, ihbar, şikâyet, görüş ve önerilere ilişkin işlemlerin yürütülmesi
- ❖ Yönetim ve öğrenme etkinliklerinin izlenmesi, değerlendirilmesi ve geliştirilmesi amacıyla veriye dayalı yönetim yapısına geçilmesi sürecinde müdürlüğümüz çapında gerekli hazırlıkların tamamlanması, ilgili uygulamaların hayata geçirilmesi
- ❖ Eğitimin niteliğinin artırılması ve okullarda planlı yönetim anlayışının yerleşmesi amacıyla düzenlenecek modelin ilimiz bünyesinde yürütülmesi, izlenmesi, değerlendirilmesi ve önerilerin üst makamlara iletilmesi.

7-FİZİKİ VE TEKNOLOJİK ALTYAPI

- ❖ Müdürlüğümüz birimlerinin çalışma ortamları iş sağlığı ve güvenliği ölçütlerine ve ihtiyaçlara uygun hale getirilmesi
- ❖ Okul ve kurum binaları dâhil, taşınmazlara ilişkin her türlü yapım, bakım ve onarım işlerini ve bunlara ait kontrol, koordinasyon ve mimari proje çalışmalarının yürütülmesi
- ❖ Taşınır ve taşınmazlara ilişkin iş ve işlemlerin yürütülmesi
- ❖ Eğitim ve öğretim ortamlarının belirlenen standartlara uygunluğunun sağlanması, okul binalarının laboratuvar, spor salonu, yeşil alan vb. imkânlarının artırılmasına yönelik çalışmaların yapılması
- ❖ Eğitim ortamlarının temizlik ve düzen standartlarının iyileştirilmesi

- ❖ Eğitim ve öğretim teknolojilerinin öğrenme süreçlerinde etkin kullanılmasına yönelik çalışmalarının yürütülmesi
- ❖ Öğrencilerimizin hızlı bir şekilde alanında istihdam edilebilmesine yönelik proje ve faaliyetlerinin artırılması
- ❖ Özel okulların teşviki ile ilgili iş ve işlemlerinin yürütülmesi
- ❖ Genel evrak, arşiv faaliyetlerinin düzenlenmesi ve yürütülmesi
- ❖ Sivil savunma hizmetlerinin planlanması ve yürütülmesi
- ❖ Ders kitapları ile ders ve laboratuvar araç ve gereçlerinin ve donatım ihtiyaçlarının temin edilmesi

Ayrıca Bakanlığımızın kuruluş kanunu niteliğinde olan 10.07.2018 tarihli ve 30474 sayılı Resmi Gazete’de yayımlanarak yürürlüğe giren Cumhurbaşkanlığı Teşkilatı Hakkında Cumhurbaşkanlığı Kararnamesi’ne göre Millî Eğitim Bakanlığı ve bağlı taşra teşkilatları olan İl ve İlçe Millî Eğitim Müdürlükleri faaliyet alanları birimler bazında belirtilmiştir. Buna göre;

ÖZEL KALEM

- ❖ Millî Eğitim Müdürü’nün resmi ve özel yazışmalarını, kurum içi görevlendirmeleri, yönetici atama, göreve başlama, görevden ayrılma ile ilgili atama işlerinin yapılması,
- ❖ Millî Eğitim Müdürü’nün resmi ve özel yazışmaları ile sekreteryaya ve protokol işlemlerinin yürütülmesi
- ❖ Talep, şikâyetler, görüş ve teklifler, yabancı temsilcilikler ve ilgili birimlerle koordinasyonun sağlanması,
- ❖ Millî Eğitim Müdürü’nün emir ve direktiflerinin mevzuata, plan ve programlara uygun olarak düzenlenmesi, yürütülmesi ve sonucu hakkında Millî Eğitim Müdürü’ne bilgi verilmesi,
- ❖ Önemli veya gizlilik dereceli evrak hakkında yapılacak işlemin belirlenmesi için bu tür evrakın Millî Eğitim Müdürü’nün görüşüne sunulması,
- ❖ Bölüme gelen her türlü yazıyı inceleyerek, acil durum gerektirenlerden yeni bir karar alma ve yorum gerektirmeyen yazılar ile bölümce planlanmış icra mahiyeti ve sorumluluk taşımayan rutin yazıların ilgililere ulaştırılması, durum hakkında Millî Eğitim Müdürü’ne bilgi verilmesi.

BASIN VE HALKLA İLİŞKİLER

- ❖ Basın ve fotoğraf, Film Merkezi, Bilgi Edinme ve Halkla İlişkiler alanlarında hizmet verilmesi,
- ❖ Radyo, TV, internet dâhil olmak üzere Müdürlüğün görev alanına giren konularda tüm yayıncılar ile ilişkilerin yürütülmesi,

- ❖ Millî Eğitim Müdürlüğü'nün törenler, sempozyumlar, seminerler, diğer organizasyonlardaki fotoğraf, film iş ve işlemlerinin yürütülmesi ile bunların Millî Eğitim Müdürlüğü'nün internet sayfasında yayımlanmasının sağlanması, basınla ilgili onayların alınması.

STRATEJİ GELİŞTİRME ŞUBE MÜDÜRLÜĞÜ

- ❖ Stratejik yönetim ve planlama, bütçe, yatırım, performans sistemi ve yönetimi, istatistik ve bilgi sistemleri alanlarında çalışma yapılması,
- ❖ İl Stratejik Planı'nın hazırlanması, geliştirilmesi ve uygulanması, ilçe, okul/kurum stratejik planlarının hazırlanmasına rehberlik edilmesi, stratejik

Plan hazırlama eğitimleri verilmesi,

- ❖ İdareyi geliştirme, yurt dışı teşkilatı ve eğitim öğretim, burslar, Avrupa Birliği ikili ilişkiler, projelerin koordinasyonu, yurt dışı protokol ile ilgili

Hizmetlerin yapılması,

- ❖ Hizmetlerin etkinliği ile vatandaş ve çalışan memnuniyetine yönelik araştırma ve analizlerin yapılması,
- ❖ Performans Programıyla ilgili iş ve işlemlerin yürütülmesi, faaliyetlerin stratejik plan, bütçe ve performans programına uygunluğunun izlenmesi ve

Değerlendirilmesi.

BİLGİ İŞLEM VE EĞİTİM TEKNOLOJİLERİ ŞUBE MÜDÜRLÜĞÜ

- ❖ Ağ yönetim, bilgi ve sistem güvenliği, internet hizmetleri ve teknik destek, yönetim bilgi sistemleri ölçme, değerlendirme ve yerleştirme alanlarında hizmet sunulması,
- ❖ Müdürlük projelerinin Bakanlık bilişim alt yapısına uygun olarak tasarlanması ve uygulanmasının sağlanması,
- ❖ Tasarım ve uygulamaların teknolojik yeniliklere uygun olarak takip edilmesi ve güncellenmesi, Kamu bilişim standartlarına uygun çözümler üretilmesi,
- ❖ İleri eğitim teknolojileri ve araştırma, yenilik ve geliştirme, eğitim bilişim sistemleri, yayınlar ve içerik yönetimi ve iletişim alanlarında hizmet verilmesi,
- ❖ Eğitim araştırmaları politikalarının uygulanması, eğitim ile ilgili bilimsel araştırmalar yapılması ve yaptırılması, eğitim alanında yeni uygulama ve bilimsel gelişmelerin izlenmesi, değerlendirilmesi ve paylaşılması, yeni hazırlanan

- programlar ve projelerin uygulanmasının sağlanması, öğretmenlere tanıtılması, il ve ilçe düzeyinde uygulamada birlik ve beraberliği sağlamak amacıyla zümre öğretmenleri arasındaki koordinasyonun sağlanması, seminerler düzenlenmesi,
- ❖ Eğitim medyası ile ilgili yayın faaliyetlerinin planlanması ve uygulanması, eğitim medyasının etkili ve verimli kullanımı ile ilgili çalışmalar yapılması, uzaktan eğitimle ilgili çalışmalar planlanması ve uygulanması, vatandaş memnuniyetinin artırılmasına yönelik bilgilendirme faaliyetlerinin yürütülmesi.

TEMEL EĞİTİM ŞUBE MÜDÜRLÜĞÜ

- ❖ Eğitim politikaları, programlar ve öğretim materyalleri, projeler, öğrenci işleri ve sosyal etkinlikler, eğitim ortamlarının ve öğrenme süreçlerinin geliştirilmesi, özel gün ve haftalar ile ilgili iş ve işlemlerin yürütülmesi. İzleme ve değerlendirme alanlarında hizmet verilmesi. Temel eğitim programlarının bir bütünlük içinde uygulanmasının sağlanması,
- ❖ Temel eğitim ile ilgili toplantı, konferans, panel ve benzerlerini düzenleyerek ilgililerin bilgilendirilmesi, kamuoyu oluşturmaya ve halk katkısını sağlamaya yönelik tedbirler alınması,
- ❖ Temel eğitim ve öğretime yönelik politika ve strateji geliştirme çalışmalarının yapılması, kararlaştırılan politika ve stratejilerin il/ilçe düzeyinde uygulanmasının sağlanması,
- ❖ Eğitim kurumlarının açılması ve kapatılmasıyla ilgili usul ve esasların uygulanması,
- ❖ Temel eğitimi yaygınlaştıracak, eğitimde imkân ve fırsat eşitliğini ve erişimi artıracak çalışmaların yapılması,
- ❖ Temel eğitime yönelik ihtiyaç ve beklentileri karşılamak üzere araştırma, planlama ve geliştirme çalışmalarında bulunulması,
- ❖ 23 Nisan Ulusal Egemenlik ve Çocuk Bayramı ve 10 Kasım Atatürk'ü Anma ve Atatürk Haftası ile ilgili ilde ve ilçelerde yapılacak tören programlarının hazırlanması ve koordinasyonunun sağlanması.

ORTAÖĞRETİM ŞUBE MÜDÜRLÜĞÜ

- ❖ Eğitim Politikaları, Programlar ve Öğretim Materyalleri, Projeler, Öğrenci İşleri ve Sosyal etkinlikler ile ilgili eğitim ortamlarının ve öğrenme süreçlerinin geliştirilmesi,
- ❖ Yükseköğretimle koordinasyonun sağlanması, Yurt dışı eğitim ile ilgili iş ve işlemlerin takibi,
- ❖ Özel Gün ve Haftalar ile ilgili iş ve işlemlerin yürütülmesi, izlenmesi ve değerlendirilmesi, ortaöğretimin eğitim ve öğretimine yönelik kararlaştırılan politika ve stratejilerin uygulanması,
- ❖ Eğitimde imkân ve fırsat eşitliğini artıracak çalışmalar yapılması, yöneltme/yönlendirme çalışmaları ile ilgili iş ve işlemlerin yürütülmesi,

- ❖ Ortaöğretime yönelik ihtiyaç ve beklentileri karşılamak üzere araştırma, planlama ve geliştirme çalışmalarında bulunulması,
- ❖ 19 Mayıs Atatürk'ü Anma ve Gençlik ve Spor Bayramı ve 29 Ekim Cumhuriyet Bayramı ile ilgili il/ilçelerde yapılacak tören programlarının hazırlanması ve koordinasyonunun sağlanması,
- ❖ Millî Eğitim Bakanlığı'na bağlı tüm resmi, özel okullar ile Sivil Toplum Örgütlerinden gelen Özel Gün ve Haftalar ile ilgili iş ve işlemlerin yürütülmesi,
- ❖ Eğitim Öğretim programlarının uygulanması, öğretim materyallerinin kullanımı, öğrencilerin akademik ve hayat başarısına yönelik çalışma süreçlerinin izlenmesi ve değerlendirilmesi.

MESLEKİ VE TEKNİK EĞİTİM ŞUBE MÜDÜRLÜĞÜ

- ❖ Eğitim politikaları, programlar ve öğretim materyalleri, sosyal ortaklar ve projeler, öğrenci işleri ve sosyal etkinlikler ile eğitim ortamlarının ve öğrenme süreçlerinin geliştirilmesi,
- ❖ Özel gün ve haftalar ile ilgili iş ve işlemlerin yürütülmesi, izleme ve değerlendirme alanlarında hizmet verilmesi,
- ❖ Mesleki ve Teknik Eğitime yönelik ihtiyaç ve beklentileri karşılamak üzere araştırma, planlama ve geliştirme çalışmalarında bulunulması, eğitimde imkân ve fırsat eşitliğini artıracak çalışmalar yapılması,
- ❖ Mesleki ve Teknik Eğitim istihdam ilişkisini güçlendirecek politika ve stratejilerin geliştirilmesi, uygulanması ve uygulanmasının koordine edilmesi, 3308 sayılı Kanun ile üzerine düşen görevlerin yerine getirilmesi,
- ❖ Mesleki ve Teknik Eğitime yönelik kararlaştırılan politika ve stratejilerin uygulanması, yerel ve ulusal ihtiyaçlara uygunluğunu sağlayacak tedbirler alınması ve yaygınlaştırılması, erişimi artıracak çalışmalar yapılması.

DİN ÖĞRETİMİ ŞUBE MÜDÜRLÜĞÜ

- ❖ Eğitim politikaları, programlar ve öğretim materyalleri, öğrenci işleri ve sosyal etkinlikler, izleme ve değerlendirme ile eğitim ortamlarının ve öğrenme süreçlerinin geliştirilmesi alanlarında hizmet verilmesi,
- ❖ Din öğretimini yaygınlaştıracak ve erişimi artıracak çalışmalar yapılması, eğitimde imkân ve fırsat eşitliğini artıracak çalışmalar yapılması, uygulamalarla ilgili ortaya çıkan hukuki sorunların araştırılması ve gerekli düzenlemeler yapılması için teklifte bulunulması,
- ❖ İmam Hatip Liseleri Meslek Dersleri ile Din Kültürü ve Ahlak Bilgisi öğretim programlarının uygulanması/uygulatılması, ders kitapları ve eğitim araç-gereçleri ile ilgili gerekli araştırma ve geliştirme çalışmalarının yapılması,

- ❖ Din öğretimine yönelik belirlenen politika ve stratejilerin uygulanması, din öğretimine yönelik ihtiyaç ve beklentileri karşılamak üzere araştırma, planlama ve geliştirme çalışmalarında bulunulması,
- ❖ Sosyal etkinlikler ile ilgili iş ve işlemler ile kurum kültürünü geliştirecek çalışmaların yürütülmesi.

ÖZEL EĞİTİM VE REHBERLİK ŞUBE MÜDÜRLÜĞÜ

- ❖ Eğitim politikaları, programlar ve öğretim materyalleri ile eğitim, rehberlik ve kaynaştırma ve özel yeteneklerin geliştirilmesi,
- ❖ Rehberlik ve araştırma merkezlerinin açılması, izleme ve değerlendirme alanlarında hizmet verilmesi,
- ❖ Özel eğitim ve rehabilitasyona yönelik politika ve stratejileri geliştirme çalışmaları yapılması, kararlaştırılan politika ve stratejilerin il ve ilçe düzeyinde uygulanmasının sağlanması,
- ❖ Sistem ölçeğinde Bakanlık tarafından oluşturulan özel eğitim ve rehberlik politikalarının uygulanması,
- ❖ Eğitim kurumlarının açılması ve kapatılmasıyla ilgili usul ve esasların uygulanması,
- ❖ Eğitimde imkân ve fırsat eşitliğini artıracak çalışmalar yapılması,
- ❖ Özel eğitim, rehberlik ve yönlendirme süreçlerinin planlanması ve uygulanması,
- ❖ Özel eğitime yönelik ihtiyaç ve beklentilerin karşılanmak üzere araştırılması, planlanması ve geliştirme çalışmalarında bulunulması,
- ❖ Bilim Sanat Merkezleriyle ilgili iş ve işlemlerin ve okullardaki yöneltme/yönlendirme çalışmaları ile ilgili iş ve işlemlerin yürütülmesi.

HAYAT BOYU ÖĞRENME ŞUBE MÜDÜRLÜĞÜ

- ❖ Eğitim politikaları ve programları, Yaygın Meslekî Eğitimde Sosyal ve Kültürel etkinlikler, eğitimler ve faaliyetler, Açık Öğretim programlarının işlemleri, sosyal ortaklar ile projeler ile izleme ve değerlendirme alanlarında hizmet verilmesi,
- ❖ Hayat boyu öğrenmeye yönelik ihtiyaç ve beklentileri karşılamak üzere araştırma, planlama ve geliştirme çalışmalarında bulunulması,
- ❖ Hayat boyu öğrenmenin imkân, fırsat, kapsam ve yöntemlerinin geliştirilmesi, informal öğrenmeyi destekleyici çalışmalar yapılması,
- ❖ Yaygın Eğitim kurumlarının açılması ve kapatılmasıyla ilgili usul ve esasların uygulanması,
- ❖ Çıraklık, kalfalık ve ustalık eğitimi ile ilgili kayıt, kabul, nakil, ödül, disiplin ve başarı değerlendirme gibi iş ve işlemlerin yürütülmesi,

- ❖ Yetişkinlere yönelik yaygın meslekî eğitim verilmesi, öğrenci ve kursiyerlerin yönlendirme ve rehberlik ihtiyaçlarına yönelik çalışmalar yapılması,
- ❖ Öğrenci ve kursiyerlerin disiplin durumunun takip edilmesi, kurumlarda görevlendirileceklerle ilgili iş ve işlemlerin yürütülmesi,
- ❖ Bakanlık tarafından hayat boyu öğrenmeyle ilgili geliştirilen programlar kapsamında eğitim öğretimin hayat boyu devam edecek şekilde yürütülmesine yönelik oluşturulan politika ve stratejilerin uygulanması/uygulattırılması.

ÖZEL ÖĞRETİM KURUMLARI BÖLÜMÜ

- ❖ Bölüm genel işleri ile beraber, eğitim politikaları ve programları özel kurumlar izleme ve değerlendirme, özel okullar anaokulu/ilkokul/ ortaokul/lise (genel-mesleki) alanlarına yönelik hizmet verilmesi,
- ❖ Özel öğretim kurumlarının açılış, kapanış işlemleri, yönetici ve öğretmen atamaları personel onayları, denetim raporlarının değerlendirilmesi, sınav iş ve işlemlerinin yapılması,
- ❖ Özel öğretim kurumlarıyla ilgili kararlaştırılan politika ve stratejilerin uygulanması,
- ❖ Özel Kurumların (muhtelif kurslar, Sürücü Kursları, Uzaktan Eğitim, Hizmetiçi Eğitim, Özel Eğitim ve Rehabilitasyon Merkezleri) açılış, devir, nakil, ad verme ve kapanmaları ile ilgili iş ve işlemlerin yürütülmesi.
- ❖ Dershanelerden dönüşüp teşvik sisteminden yararlanarak, Temel Lise adı altında faaliyet
- ❖ MTSK ve iş makineleri operatörlük kursları direksiyon eğitimi dersi sınav başarı oranları, sınav denetleme formlarının izleme, denetleme ve değerlendirme çalışmalarının yapılması,
- ❖ Özel temel eğitim (okul öncesi, ilköğretim), ortaöğretim ve meslekî ve teknik ortaöğretim okullarının açılış, devir, nakil, öğrenime ara verme, ad verme ve kapanmaları ile ilgili iş ve işlemleri yürütmek
- ❖ Azınlık okulları, yabancı okullar ve milletlerarası okullara ilişkin iş ve işlemlerin yürütülmesi,
- ❖ Eğitim öğretim programlarının uygulanma süreçlerinin, öğretim materyallerinin kullanımıyla ilgili süreçlerin izlenmesi ve değerlendirilmesi,
- ❖ Öğrenci başarısına yönelik çalışmalarla ölçme ve değerlendirme faaliyetlerinin yürütülmesi,
- ❖ Öğrenci yurdu açmak üzere başvuruların isteklerinin incelenerek başvuru dosyasının gereğinin yapılması amacıyla Maarif Müfettişleri Başkanlığına gönderilmesi,
- ❖ Öğrencilerin sınav, ücret, burs, diploma ve benzeri iş ve işlemlerinin yürütülmesi,

- ❖ Yabancı uyruklu personel ile ilgili işlemler ile Yunanistan'dan gelen Yunan kontenjan öğretmenlerin yerleştirilmesi işlemlerinin yapılması,
- ❖ Öğrenci disiplin durumunun takibi ile ilgili iş ve işlemlerin yapılması,
- ❖ Kendi bölümüyle ilgili kurul, komisyon, toplantı ve benzeri çalışmaların sekretarya işlemlerinin yürütülmesi,

MAARİF MÜFETTİŞLERİ BAŞKANLIĞI

- ❖ İzleme ve değerlendirme, rehberlik ve iş başında yetiştirme, denetim, inceleme-soruşturma, araştırma alanlarında hizmet verilmesi,
 - ❖ Denetim uygulamalarının izleme ve değerlendirme çalışmalarının yürütülmesi,
 - ❖ Rehberlik ve denetimi yapılan kurumların gelişim sürecinin izlenmesi ve değerlendirilmesi,
 - ❖ İnceleme, soruşturma, ön inceleme çalışmalarının izleme ve değerlendirme çalışmalarının yürütülmesi,
 - ❖ Başkanlığın çalışmalarının insan kaynakları açısından izlenmesi ve değerlendirilmesi,
 - ❖ Sistem boyutunda; eğitim öğretim süreçlerinin, program uygulamalarının, öğretim materyallerinin vb. değişkenler açısından izlenmesi ve değerlendirilmesi,
 - ❖ Öğretmenlerin ve yöneticilerin Hizmetiçi eğitimlerine yönelik çalışmalar yapılması,
 - ❖ Kurumlarda eğitim-öğretim ve yönetim süreçlerinin geliştirilmesinde rehberlik çalışmalarının yürütülmesi,
 - ❖ İldeki her derece ve türdeki örgün ve yaygın eğitim kurumları ile İl ve İlçe Millî Eğitim Müdürlüklerinin rehberlik, işbaşında yetiştirme hizmetlerinin yürütülmesi,
- Eğitim- öğretim ve yönetim faaliyetlerinin denetim ve değerlendirme çalışmalarının yürütülmesi,
- ❖ İldeki her derece ve türdeki örgün ve yaygın eğitim kurumları ile İlçe Millî Eğitim Müdürlüklerinin denetim, hizmetlerinin yürütülmesi,
 - ❖ Rehberlik ve denetim grupları için müfettiş ve müfettiş yardımcısı görevlendirilmesi,
 - ❖ İldeki her derece ve türdeki örgün ve yaygın eğitim kurumları ile İl ve İlçe Millî Eğitim Müdürlüklerinin inceleme ve soruşturma hizmetlerinin yürütülmesi,
 - ❖ Maarif Müfettişleri ve muhakkiklerin tanzim ettiği soruşturma ve inceleme raporlarının tamamlanması ve ilgili birimlere gönderilmesi.

HUKUK HİZMETLERİ BÖLÜMÜ

- ❖ Taşra teşkilatında çalışan avukatların görev, yetki ve sorumluluklarının yerine getirilmesi ile verilen görevlerin yapılması,
- ❖ İl müdürü tarafından incelenmesi istenilen konularda hukuki görüş bildirilmesi,
- ❖ Buldukları illerde Bakanlığın taraf olduğu her türlü dava ve icra işlemlerinin vekil sıfatıyla takip edilmesi ve bu konulardaki diğer görevlerin yerine getirilmesi,
- ❖ Taşra teşkilatı işlemlerinden dolayı Valilik ve Kaymakamlıklar husumetiyle açılan ve açılacak dava ve takiplerin, 659 sayılı Kanun Hükmünde Kararnamenin 6. maddesinin birinci fıkrası gereği idare vekili sıfatıyla takip edilmesi,
- ❖ İl müdürünün uygun gördüğü toplantılara hukuki konularla ilgili görüş verilmesi ve hukuki yardımda bulunmak üzere katkı sağlanması, mahkeme kararlarının gereği yerine getirilmek üzere ivedilikle ilgili birimlere gönderilmesi.

İNSAN KAYNAKLARI BÖLÜMÜ

- ❖ Öğretmen-personel atama ve yer değiştirme, Hizmetiçi eğitim özlük ve kadro, tahakkuk, sendikal ilişkiler ve işlemler planlama ve öğretmen yetiştirme, program hazırlama ve izleme, meslekî gelişimi destekleme alanlarında hizmet verilmesi,
- ❖ Öğretmen atama, görevlendirme ve yer değiştirme, askerlikle ilgili iş ve işlemlerin yürütülmesi,
- ❖ Öğretmenlerin alan değişikliği ile ilgili iş ve işlemlerinin yürütülmesi,
- ❖ Öğretmen kontenjanlarının tespit işlemlerinin yapılması, öğretmenlerin atama ve yer değiştirmelerine ilişkin kılavuzların sağlıklı biçimde uygulanmasının sağlanması,
- ❖ İkinci görev kapsamındaki yöneticilik görevlerine atama ve yer değiştirme iş ve işlemlerinin yürütülmesi,
- ❖ Gerekli hallerde güvenlik soruşturması ve arşiv araştırmasına yönelik iş ve işlemlerin yürütülmesi,
- ❖ Öğretmenlerin nitelik ve yeterliliklerine yönelik ilgili kuruluşları, üniversiteler ve sivil toplum kuruluşlarıyla işbirliği içinde oluşturulan politikaların uygulanması/uygulatılması, Bakanlıkça oluşturulan kurum ve politikalar doğrultusunda öğretmen yeterliliklerinin geliştirilmesine yönelik çalışmalar yapılması,
- ❖ Yurt dışına giden öğretmenlerin iş ve işlemlerinin yürütülmesi,
- ❖ Azınlık okullarına öğretmen görevlendirmeleri ile ilgili iş ve işlemlerin yürütülmesi,
- ❖ Yöneticilik formasyonunun gelişmesine yönelik bilimsel çalışmaların izlenmesi ve değerlendirilmesi,
- ❖ Yöneticilerin ve öğretmen dışındaki personelin eğitim ihtiyacını belirlemek ve bu ihtiyacı karşılamak için gerekli iş ve işlemlerin yürütülmesi,
- ❖ 4688 sayılı Kamu Görevlileri Sendikaları Kanunu'nun yüklediği görevlerin yerine getirilmesi,

- ❖ Eğitim faaliyetleriyle ilgili dokümantasyon, yayın ve arşiv hizmetlerinin yürütülmesi,
- ❖ İnsan kaynaklarıyla ilgili kısa, orta ve uzun vadeli planlamalar yapılması,
- ❖ İl /ilçe özlük dosyalarının muhafazasının sağlanması,
- ❖ 24 Kasım Öğretmenler Günü ile ilgili koordinasyonun sağlanması ve törenlerin yapılması,
- ❖ Göreve yeni atanan personele yönelik uyum ve adaylık eğitim programlarının uygulanması, süreç içerisinde tespit edilen aksaklıklara ve yeni uygulamalara yönelik Bakanlığa geri dönüt verilmesi, adaylık eğitiminin geliştirilmesi için çalışmalar yapılması,
- ❖ Öğretmenlerin Hizmetiçi eğitimlerine yönelik ulusal ve uluslararası gelişmelerin izlenmesi, değerlendirilmesi ve mahalli düzeyde uygun programlar geliştirilmesi, öğretmenlerin Hizmetiçi eğitim çalışmalarının yürütülmesi,
- ❖ Kariyer Basamaklarında Yükselme ve Değerlendirme (KBYD) iş ve işlemlerinin yürütülmesi,
- ❖ Personel yeterliliklerinin izlenmesi ve değerlendirilmesi, bu doğrultuda personelin mesleki gelişimlerine yönelik mahalli Hizmetiçi eğitim programlarının hazırlanması.

DESTEK HİZMETLERİ ŞUBE MÜDÜRLÜĞÜ

- ❖ Eğitim araçları ve yayımlar, sosyal tesisler, idari işler, satın alma ve muhasebe, genel evrak ve arşivleme alanlarında hizmet verilmesi, yayın faaliyetlerinin ve müzelerle ilgili iş ve işlemlerin yürütülmesi.
- ❖ Ders araç ve gereçleri ile donatım ihtiyaçlarının temin edilmesi, Ücretsiz Ders Kitabı Temini Projesinin yürütülmesi,
- ❖ Müdürlüğümüzde bulunan ekonomik ömrünü tamamlamış demirbaşların düşümünün yapılarak, hurdaya ayırma işlemlerinin yürütülmesi, taşınır ve taşınmazlara ilişkin iş ve işlemler ile depo iş ve işlemlerinin yürütülmesi,
- ❖ Tüm okul ve kurumların mühür ile ilgili işlemlerinin yürütülmesi,
- ❖ Genel ve Özel Bütçe ile Müdürlüğün tahakkuk iş ve işlemlerinin yürütülmesi,
- ❖ Okul aile birlikleri ile ilgili iş ve işlemlerinin yürütülmesi,
- ❖ Lojmanlar, öğretmenevleri ve sosyal tesislerle ilgili iş ve işlemlerin yürütülmesi,
- ❖ Döner sermaye, yemekhane, satın alma ile ilgili iş ve işlemlerin yürütülmesi,
- ❖ Sivil savunma ve seferberlik hizmetlerinin planlanması ve yürütülmesi.

SİVİL SAVUNMA BÖLÜMÜ

- ❖ Okul, kurum ve kuruluşların sivil savunma, seferberlik ve savaş hali hizmetleri ile afet ve acil durum hizmetlerinin koordinasyonu ile bölümün yürüttüğü proje alanlarında hizmet verilmesi,
- ❖ Seferberlik ve savaş hali hazırlıkları ile ilgili iş ve işlemlerin yapılması ve yaptırılmasının sağlanması,
- ❖ Seferberlik ve savaş hazırlıklarında ihtiyaç duyulacak kurumsal kaynakların tespit edilmesi, kaynak cetvellerinin oluşturulmasının sağlanması,
- ❖ Kurumun İl Afet ve Acil Durum Yönetim Merkezi kurulmasının sağlanması, Afet ve Acil
- ❖ Durum Yönetim Merkezinin sekretarya hizmetinin yapılması,
- ❖ Afete Hazır Okul Projesi kampanyası kapsamında MEB- AFAD İşbirliği ile 39 İlçe 39 Okul
- ❖ Projesi kapsamında Bütünleşik Afet Yönetimi ilkeleri çerçevesinde, deprem zararlarını azaltabilmek için örnek bir kültürün yaygınlaştırılmasına katkı sağlayarak güvenli ve sürdürülebilir bir çevre oluşturulması.

İŞ SAĞLIĞI VE GÜVENLİĞİ BÖLÜMÜ

- ❖ İş sağlığı ve güvenliği mevzuatına ve genel iş güvenliği kurallarına uygun olarak İl/İlçe Müdürlüğümüz ve bağlı okul/kurumlarında çalışma ortamlarının gözetilmesi,
- ❖ İşyerinde yapılan çalışmaların sürdürülmesini sağlamak için yönetime tavsiyelerde bulunulması,
- ❖ İlgili yönetmelik hükümlerine uygun olarak İl/İlçe Müdürlüğümüz ve bağlı okul/kurumlarında çalışanların iş sağlığı ve güvenliği eğitim programlarının hazırlanması ve yürütülmesi,
- ❖ İş sağlığı ve güvenliği yönünden yapılması gereken periyodik bakım, kontrol ve ölçüm uygulamalarının takibinin yapılması, İşyerinde meydana gelebilecek iş kazaları ve meslek hastalıkları ile ilgili değerlendirme yapılması, gerekli önleyici faaliyet planlarının hazırlanması ve uygulamaların takip edilmesi,
- ❖ Çalışanların periyodik sağlık muayenelerinin yapılmasının sağlanması ve kayıtların tutulması,
- ❖ İş sağlığı ve güvenliği uygulamalarının etkin yürütülebilmesi amacıyla diğer birimlerle işbirliği ve koordinasyonun yapılması,
- ❖ İş sağlığı ve güvenliği ile ilgili yıllık çalışma planının hazırlanması,
- ❖ Birimin yürütmüş olduğu görevler ile ilgili gerekli kayıtların tutulması,
- ❖ İş sağlığı ve güvenliği mevzuatından doğan diğer yükümlülükler çerçevesinde çalışmaların yürütülmesi,

İNŞAAT ve EMLAK ŞUBE MÜDÜRLÜĞÜ

- ❖ İhale Birimi, Yapım Birimi, Emlak Birimi, Bağış Birimi, Deprem Birimi alanlarında hizmet verilmesi,
- ❖ İdarenin sorumluluğunda olan bütün yapım ve onarıma ilişkin ihale iş ve işlemlerinin yapılması, İlgili ihale mevzuatı doğrultusunda idari ve teknik şartnameler ile diğer dokümanların hazırlanması,
- ❖ Yatırım programına alınan ve ödeneği ayrılan yapım işlerinin; ihale onayının alınması, ihale doküman dosyasının hazırlanması, ihale komisyonunun kurulması, ilan işlemlerinin yürütülmesi, ihalenin yapılması, ihale tutanaklarının hazırlanması ve yazışmaların yapılması iş ve işlemlerinin yürütülmesi, birim aylık faaliyet raporlarının hazırlanması,
- ❖ İhale sonucunda üzerine ihale kalan istekli ile sözleşmenin yapılmasının sağlanması, doğrudan temin yoluyla mal/hizmet ve yapım işlerinin alımının gerçekleştirilmesi, Yer teslimi yapıldıktan sonra işin her aşamasında kontrol görevinin yerine getirilmesi,
- ❖ Millî Eğitim Bakanlığınca 652 sayılı KHK verilen görevlerin ildeki planlama ve sekreteryaya ile ilgili iş ve işlemlerinin yürütülmesi,
- ❖ Genel nüfus sayımına göre muhtemel öğrenci artışı ve ilgisini tespitle görevli bölümlerle koordinasyon sağlayarak, yatırım ihtiyaçlarının belirlenmesi, Valilik ve Bakanlık görüşlerini de dikkate alarak geleceğe dönük taslak planlar yapılması, ihtiyaç duyulan yatırımlarla ilgili makamlara teklifte bulunulması ve takip edilmesi,
- ❖ Okul/Kurumların e-yatırım modülünden girdikleri onarım talepleri, İlçe MEM tarafından onaylanan taleplerin öncelik sıralamasını yaparak onaylama işleminin yapılması, İl MEM sistemine girilen onarım talepleri için teknik personel (mühendisler) tarafından yerinde incelenerek onarımı gerekli olanların tespitinin yapılması, İhale edilen yatırımların izlenmesi, planlanan süre içerisinde hizmete sunulmalarının sağlanması, özel projelerin incelenmesi ve görüş bildirilmesi,
- ❖ Eğitim kurumlarının Toplu Konut İdaresi (TOKİ) Başkanlığı veya inşaat işleri ile ilgili diğer kamu kurum ve kuruluşlarına yaptırılmasına ilişkin iş ve işlemlerin yürütülmesi,
- ❖ Eğitim ihtiyacının karşılanmasında halk katkıları ile sağlanacak eğitim yapılarının gerçekleştirilmesine ilişkin iş ve işlemlerin (protokolleri) yürütülmesi,
- ❖ Eğitim kurumlarının depreme karşı tahkiklerinin İPKB'ce yapılmasının sağlanması ve yaptırılması, güçlendirilecek eğitim kurumlarının tespit edilmesi,
- ❖ Okul öncesi, temel eğitim, ortaöğretim, lise yapım ve onarım programlarıyla ilgili iş ve işlemlerin yürütülmesi,
- ❖ Eğitim kurumu bina veya eklentileri ile derslik ihtiyaçlarının önceliklere göre karşılanması,
- ❖ Onaylanan yapım programlarının ve ek programların uygulanmasına ilişkin iş ve işlemlerin yürütülmesi.

6. PAYDAŞ ANALİZİ

Paydaş; Kuruluşun ürün ve hizmetleri ile ilgisi olan, kuruluştan doğrudan veya dolaylı, olumlu ya da olumsuz yönde etkilenen veya kuruluşu etkileyen kişi, grup veya kurumlar olarak 4.1 Paydaşların tanımlanmaktadır. Kurumumuz sahip olduğu misyonu bakımından çok sayıda paydaş grubuna sahiptir. İlçede yaşayan hemen hemen tüm kesim kurumun hizmet verdiği veya hizmet aldığı hedef kitesindedir. Bununla beraber Kurumumuz ilçede tüm kamu kurumları ve sivil toplum kuruluşları ile farklı seviyede iş birliği içerisinde. Ayrıca bölge ilçelerde bulunan kurumlarla da benzer faaliyetler sebebiyle iletişim ve iş birliği içerisinde bulunmaktadır.

Paydaşların tespiti Stratejik Plan Çalışma Ekibi ile verilen Stratejik Planlama Eğitimlerinde uygulama safhasında eğitime katılanlarla yapılan beyin fırtınası yöntemi ile belirlenmiştir. Özellikle kurumumuz ile daha fazla iş birliği içerisinde bulunan kurum, grup ve kişiler belirlenmeye çalışılmıştır. Belirlenen paydaşlar iç ve dış paydaş olarak iki gruba ayrılmış ve puanlama yöntemiyle önceliklendirilmiştir. İç ve dış paydaş belirleme hiyerarşik düzende üst amir dikkate alınarak hazırlanmıştır. Paydaşlar 1'den 5'e kadar puanlanmış, 1,2,3 puan alan paydaşlar izle ve gözet, 4 ve 5 puan alan paydaşlar ise bilgilendir ve birlikte çalış olarak değerlendirilmiştir. Paydaşların tespiti, önceliklendirilmesi ve değerlendirilmesi Tablo 2'de verilmiştir.

Kurum İi Memnuniyet Anketi Raporu

Ankette alıřanların memnuniyetleri 5 bařlıkta incelenmiřtir. Bu bařlıklar:

1. alıřanın İřine/Kurumuna Bakıřı
2. alıřan-Yönetim Arası İliřkiler
3. Motivasyon
4. Kurum İi İletişim
5. Kurum İmkânları/Hizmet İi Eğitim

Ankette 3 ü bireysel özellikler ve 29'u memnuniyet düzeylerini ölçmek amaçlı 32 soru sorulmuřtur. Anket SPSS 22 paket programı ile analiz edilmiřtir. Verilerin ortalaması incelendiğinde alıřanın iřine ve kuruma bakıřı 2,27 (kararsızlık ile katılıyorum arasında), alıřan-yönetim arası iliřki 2,56 (katılmıyorum-kararsızlık arasında kararsızlıđa yakın), motivasyon düzeyi 3,43 (katılmıyorduma yakın), kurum İi iletişim 3,60 (katılmıyorum-kararsızlık arasında kararsızlıđa yakın) ve kurum imkanları ve hizmet İi eğitim bakımından 2,97 (katılmıyorum-kararsızlık arasında) görölmüřtür. **1'e dođru olumlu-5'e dođru olumsuz derecelendirme öleğinde 3,20 genel ortalama ile memnuniyet düzeyinde Kararsızdan Olumsuz bir veri elde edilmiřtir.**

Değişkenler Bakımından Anketin İncelenmesi

Cinsiyete göre ankete katılım

	KATILIMCI	YÜZDE
KADIN	23	29,9
ERKEK	50	70,1
TOPLAM	73	100,0

Yaş aralığına göre ankete katılım

	KATILIMCI	YÜZDE
18-25	7	9,5
26-33	41	56,16
33-41	19	26,12
42'DEN BÜYÜK	6	8,22
TOPLAM	73	100,0

Hizmet süresine göre ankete katılım

	KATILIMCI	YÜZDE
0-5	45	61,6
6-10	11	15,13
10-15	15	20,54
15 ÜZERİ	2	2,73
TOPLAM	73	100,0

BAŞLIK	SORU NO	TÖPLAM KAT.	Tamamen katılıyor (1)				Katılıyor (2)		Kararsız (3)		Katılmıyor (4)		Kesinlikle katılmıyor (5)	
			Yüzde (%)	Sayı	Yüzde (%)	Sayı	Yüzde (%)	Sayı	Yüzde (%)	Sayı	Sayı	Yüzde (%)		
Çalışanın İşine/ Kurumuna Bakışı	4	73	37	40,7407407	33	40,7407407	4	4,9382716	10	12,345679	4	4,938271605		
	5	73	25	35,8024691	29	35,8024691	12	14,8148148	18	22,2222222	6	7,407407407		
	6	73	53	30,8641975	25	30,8641975	5	6,17283951	3	3,7037037	0	0		
	7	73	24	32,0987654	26	32,0987654	11	13,5802469	17	20,9876543	9	11,11111111		
	8	73	23	38,2716049	31	38,2716049	9	11,1111111	19	23,4567901	9	11,11111111		
	9	73	22	24,691358	20	24,691358	15	18,5185185	14	17,2839506	11	13,58024691		
	100	73	25	33,3333333	27	33,3333333	13	16,0493827	5	6,17283951	5	6,172839506		
	11	73	38	39,5061728	32	39,5061728	11	13,5802469	5	6,17283951	2	2,469135802		
ORTALAMA		2,27	Memnuniyet düzeyinde Kararsızdan Olumluya bir veri elde edilmiştir.											
Çalışan-Yönetim Arası İlişkiler	12	73	17	20,9876543	18	22,2222222	22	27,1604938	23	28,3950617	14	17,28395062		
	13	73	8	9,87654321	20	24,691358	22	27,1604938	28	34,5679012	16	19,75308642		
	14	73	17	20,9876543	20	24,691358	20	24,691358	22	27,1604938	15	18,51851852		
	15	73	36	44,4444444	23	28,3950617	11	13,5802469	15	18,5185185	9	11,11111111		
	16	73	30	37,037037	30	37,037037	16	19,7530864	10	12,345679	8	9,87654321		
	17	73	23	28,3950617	27	33,3333333	19	23,4567901	16	19,7530864	9	11,11111111		
ORTALAMA		2,56	Memnuniyet düzeyinde Kararsızdan Olumsuz bir veri elde edilmiştir.											
Motivasyon	18	73	11	13,5802469	29	35,8024691	23	28,3950617	16	19,7530864	15	18,51851852		
	19	73	9	11,1111111	11	13,5802469	15	18,5185185	24	29,6296296	35	43,20987654		
	20	73	6	7,40740741	8	9,87654321	17	20,9876543	26	32,0987654	37	45,67901235		

	21	73	4	4,9382716	6	7,40740741	13	16,0493827	32	39,5061728	39	48,14814815
	22	73	9	11,1111111	18	22,2222222	18	22,2222222	21	25,9259259	28	34,56790123
ORTALAMA		3,43	Memnuniyet düzeyinde Olumsuz bir veri elde edilmiştir.									
İletişim	23	73	17	20,9876543	26	32,0987654	17	20,9876543	22	27,1604938	12	14,81481481
	24	73	18	22,2222222	27	33,3333333	25	30,8641975	15	18,5185185	9	11,11111111
	25	73	20	24,691358	31	38,2716049	16	19,7530864	15	18,5185185	12	14,81481481
	26	73	13	16,0493827	19	23,4567901	29	35,8024691	16	19,7530864	16	19,75308642
	27	73	9	11,1111111	15	18,5185185	14	17,2839506	28	34,5679012	28	34,56790123
ORTALAMA		3,60	Memnuniyet düzeyinde Olumsuz bir veri elde edilmiştir.									
Kurum İmkanları/ Hizmetiçi Eğitim	28	73	8	9,87654321	20	32,0987654	24	20,9876543	21	27,1604938	21	14,81481481
	29	73	9	11,1111111	19	33,3333333	23	30,8641975	26	18,5185185	17	11,11111111
	30	73	9	11,1111111	25	38,2716049	20	19,7530864	24	18,5185185	16	14,81481481
	31	73	13	16,0493827	25	23,4567901	11	35,8024691	14	19,7530864	31	19,75308642
	32	73	14	17,2839506	11	18,5185185	17	17,2839506	15	34,5679012	37	34,56790123
ORTALAMA		2,97	Memnuniyet düzeyinde Olumsuz bir veri elde edilmiştir.									

İç paydaş anketi raporu

İç paydaş anketinde katılımcıların sorulan 13 soruya verdikleri cevapların ortalaması aşağıdadır. Sonuçlardan görüleceği üzere eğitim öğretim faaliyetlerine veli katılımının sağlanamadığı görülmektedir. Bunun dışında diğer sorulara verilen cevaplar 1,89-2,43 arasında değişim gösterdiği görülmektedir. İç paydaş anketi cinsiyet, görev yeri ve görev değişkenleri açısından analiz edilmiştir. Cinsiyet, görev yeri ve görev değişkenlerinin sorulara verilen cevaba önemli derecede fark olmadığı görülmüştür.

SORU NO	SORULAR	ORTALAMA
1	İlçe Milli Eğitim Müdürlüğü, size yönelik yapmış olduğu iş ve işlemlerinde şeffaf ve objektif şekilde	2,17
2	Eğitimde iyi uygulamalar İlçe Milli Eğitim Müdürlüğü tarafından yazılı ve sözlü olarak takdir edilir.	2,41
3	Öneri ve şikâyetleriniz İlçe Milli Eğitim Müdürlüğü tarafından dikkate alınır.	2,35
4	İlçe Milli Eğitim Müdürlüğü yöneticileri ve çalışanları görev tanımındaki alana hâkimdir.	2,30
5	İlçe Milli Eğitim Müdürlüğü, çağın getirdiği değişim ve gelişmeleri takip eder.	2,21
6	İlçe Milli Eğitim Müdürlüğü tarafından tüm duyurular ilgililere zamanında iletilir.	1,89
7	İlçe Milli Eğitim Müdürlüğü yöneticileri ile sağlıklı iletişim kurulabilir.	2,16
8	İhtiyacıma yönelik olarak yeterli sayıda hizmet içi eğitim faaliyeti düzenlenmektedir.	2,25
9	İlçe Milli Eğitim Müdürlüğü, eğitim-öğretimde başarıyı artırmaya yönelik çalışmalar yapar.	2,15
10	Eğitim ve öğretimin planlanmasında paydaşların görüşü dikkate alınır.	2,43
11	İlçe Milli Eğitim Müdürlüğü'nün önemli stratejilerini ve hedeflerini biliyorum	2,35
12	Kendimi, Milli Eğitim Teşkilatının değerli bir üyesi olarak görmekteyim.	2,11
13	İlçe Milli Eğitim Müdürlüğü faaliyetleri hakkında yeteri kadar bilgi sahibi olabiliyorum.	2,22

Dış paydaş anket raporu

	KATILIMCI	YÜZDE
Kamu Kurum ve Kuruluşu	178	79,70
Üniversite	8	3,4
Özel Sektör	21	7,4
Sivil Toplum Kuruluşu	3	1,3
Diğer	20	8,2
TOPLAM	224	100
KAYIP	0	0
TOPLAM	224	100,0

Yapılan kurum içi memnuniyet anketi, iç paydaş anketi ve dış paydaş anketinden çıkarılan özet ise, kurum içi motivasyon, iletişim, çalışan-yönetim arası ilişkiler ve kurum imkanlarının çalışanların ihtiyaçlarını karşılaması gibi kurum kültürü öğeleri bakımından kurum ortalama bir sonuç vermektedir. Sonuçlar olumsuz olmasa da kurum kültürünün geliştirilmesi ve sorunların çözümü için gerekli faaliyetlerin yapılmasına ihtiyaç bulunmaktadır.

GENEL MEMNUNİYET DÜZEYİ

Performans Göstergesi	2015 Gerçekleşme	2016 Gerçekleşme	2017 Gerçekleşme	2018 Gerçekleşme
Çalışanın işine/kurumuna bakışı (1-4)	3,49	3,49	3,52	2,17
Çalışan-yönetim arası ilişkiler (1-4)	2,99	2,99	3,21	2,73
Motivasyon (1-4)	2,45	2,45	2,55	3,58
Kurum içi iletişim (1-4)	2,97	2,97	3,32	3,56
Kurum imkânları/hizmet içi eğitim (1-4)	2,96	2,96	3,01	3,99
İç paydaş memnuniyet düzeyi (15 soru ortalaması, 1-5 puan arası)	3,47	3,47	3,51	2,33
Dış paydaş memnuniyet oranı (1-4)	2,87	3,12	3,56	2,72

7. KURUM İÇİ ANALİZ

Kurum Kültürü Analizi

Kurum kültürü kurumda paylaşılan temel değerlerin ve inançların bütünü ve ruhu olarak tanımlanmaktadır. Tüm çalışanlar tarafından paylaşılan alışkanlıklar, tutum ve davranış kalıplarından oluşur. Bir kurum içinde oluşmuş, paylaşılan ortak inançlar, değerler ve alışlagelmiş davranış kalıplarındır. Kurumumuz köklü bir geçmişe sahiptir.

Bu bağlamda kurumumuzda kurum kültürünün oluşturulması ve işler hale getirilmesi için faaliyetler yapılır. Belirli aralıklarla kurum içi memnuniyet ve iç paydaş anketleri, çalışanlarla yüz yüze görüşmeler yapılır. 2018 Yılı Eylül ve Ekim aylarında yapılan kurum içi memnuniyet anketi ve iç paydaş anketi sonuçları kurum kültürünün mevcut durumunu ortaya koymaktadır. Buna göre;

Kurum içi memnuniyet anketi analizi

Ankette çalışanların memnuniyetleri 5 başlıkta incelenmiştir. Bu başlıklar: Çalışanın İşine/Kurumuna Bakışı ,Çalışan-Yönetim Arası İlişkiler,Motivasyon,Kurum İçi İletişim,Kurum İmkânları/Hizmet içi Eğitim

Ankette 3 ü bireysel özellikler ve 29 i memnuniyet düzeylerini ölçmek amaçlı 32 soru sorulmuştur. Anket SPSS 22 paket programı ile analiz edilmiştir. Verilerin ortalaması incelendiğinde çalışanın işine ve kuruma bakışı 2,27 (kararsızlık ile katılıyorum arasında), çalışan-yönetim arası ilişki 2,56 (katılmıyorum-kararsızlık arasında karasızlığa yakın), motivasyon düzeyi 3,43 (katılmıyorduma yakın), kurum içi iletişim 3,00 (katılmıyorum-kararsızlık arasında karasızlığa yakın) ve kurum imkanları ve hizmet içi eğitim bakımından 3,60 (katılmıyorum-kararsızlık arasında) görülmüştür.

Cinsiyetler açısından gruplar arasında fark olup olmadığını test etmek için bağımsız gruplar t testi uygulanmıştır. Test sonucunda cinsiyetin memnuniyete etkisi görülmüştür. Kadın çalışanların erkek çalışanlara göre memnuniyet düzeyleri yüksek olduğu görülmüştür. Ankete 94 personel katılmış olup 25 kadın, 69 erkek katılmıştır.

Teşkilat Yapısı

Müdürlüğümüz teşkilat yapısı, 14.6.1973 tarihli ve 1739 sayılı Millî Eğitim Temel Kanunu ve 25.8.2011 tarihli ve 652 sayılı Millî Eğitim Bakanlığının Teşkilât ve Görevleri Hakkında Kanun Hükmünde Kararname hükümlerine dayanılarak hazırlanan ve 18.11.2012 tarih ve 28471 sayılı Resmi Gazetede yayınlanan Millî Eğitim Bakanlığı İl ve İlçe Millî Eğitim Müdürlükleri Yönetmeliği ile yeniden belirlenmiştir. Yönetmeliğe göre İl Millî Eğitim Müdürlükleri Maarif Müfettişleri Başkanlığı ile şube müdürü kadro sayısına göre birleştirilerek veya ayrılarak teşkilatlandırılan şube müdürlükleri eliyle yürütülür denilmektedir. İlgili yönetmeliğin 6.maddesi ile milli eğitim müdürü, müdür yardımcısı, şube müdürü ve tesis müdürünün görev ve sorumlulukları belirlenmiştir.

Kurumumuz teşkilat yapısı ilçe milli eğitim müdürüne 2 şube müdürlüğü ve her bir şube müdürlüğünün ve memurlardan oluşmaktadır Şube müdürlüklerinin sorumluluk alanları, görev ve yetkileri ise Yönetmeliğin 9-22 Maddeleri arasında net bir şekilde belirtilmektedir.

İl/İlçe millî eğitim komisyonu: İl millî eğitim müdürünün başkanlığında, il millî eğitim müdürünce görevlendirilecek bir müdür yardımcısı ile bir şube müdürü, il maarif müfettişleri başkanı, il merkezinde bulunan en fazla öğrencisi bulunan okul öncesi, ilkokul, ortaokul, lise ve hayat boyu öğrenme eğitim kurumlarının müdürleri ile bunların öğretmenler kurulunca seçilecek birer öğretmen, rehberlik ve araştırma merkezî müdürü ve köyde çalışan üç öğretmen, en fazla öğrencisi olan özel okul öncesi, özel ilkokul, özel ortaokul ve özel lise kurumlarının müdürleri ile bunların öğretmenler kurulunca seçilecek birer öğretmenden oluşur.

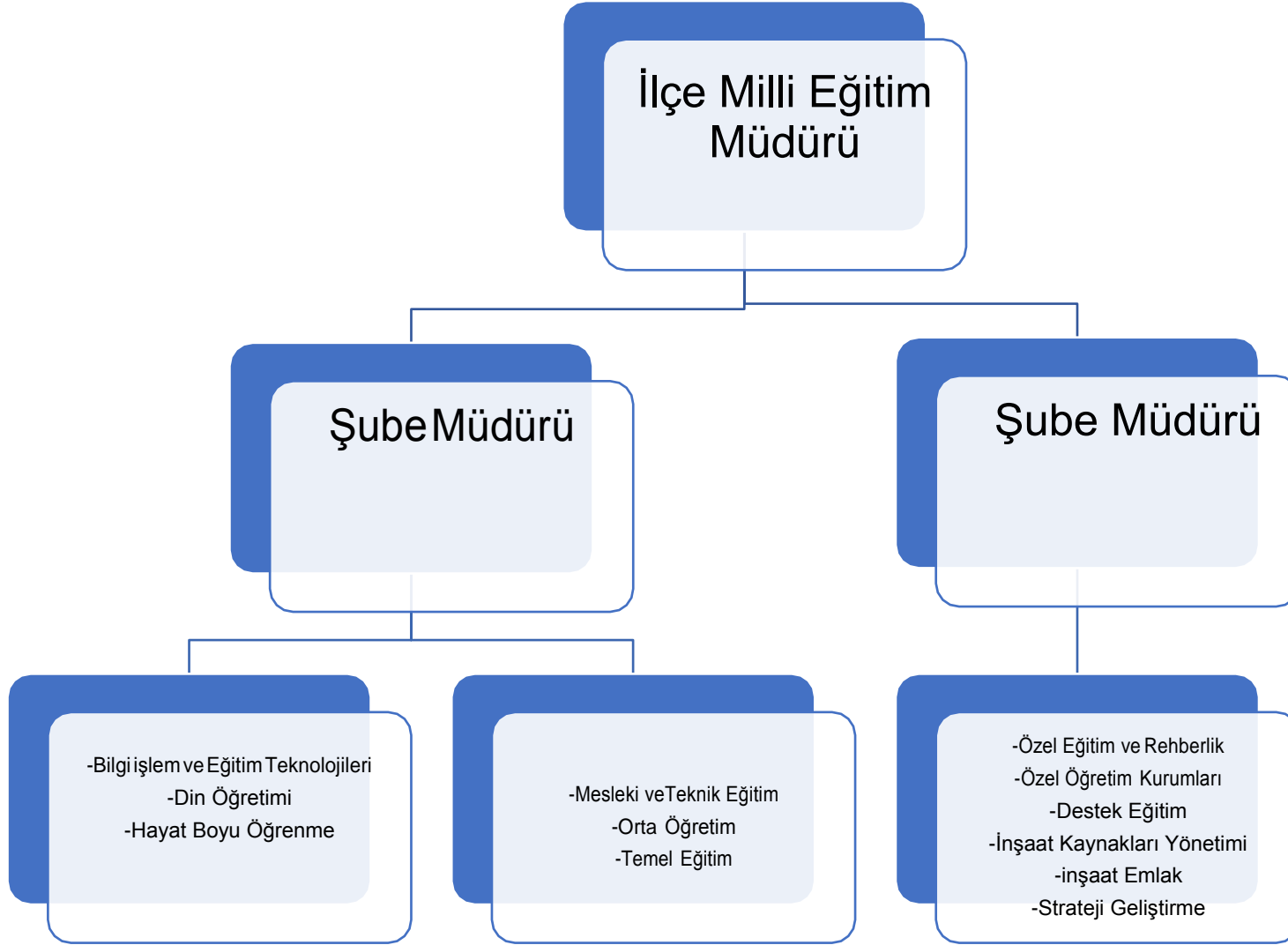

İnsan Kaynakları

Personel Sayısı

Kurumuz personel sayısı ve eğitim düzeyleri ile ilgili verileri

Eğitim Düzeyi	Yüksek Lisans (Tezli)	Yüksek Lisans (Tezsiz)	Doktora	Lisans	Önlisans	Lise	Ortaokul
Öğretmen	20			476			
Memur				3		3	2
Toplam	20			479		3	2

Eđitim-öđretim verileri

Örgün eđitim; belirli yař grubundaki ve aynı seviyedeki bireylere, amaca göre hazırlanmıř programlarla, okul çatısı altında düzenli olarak yapılan eđitimidir. Örgün eđitim; okul öncesi, ilkokul, ortaokul, ortaöđretim ve yükseköđretim kurumlarını kapsar. Örgün eđitimle ilgili genel veriler ařađıda **Tablo 6**'da verilmiřtir.

1. Öđrenci sayısı: İlçemizde 2017-2018 eđitim öđretim yılı örgün eđitim kurumlarında eđitim gören öđrenci sayısı toplam 6756 dır. (Açık Öđretim Öđrencileri Hariç)

Tablo 6: Tekman geneli örgün eđitim öđrenci sayısı

KADEME		2017-2018
Okul Öncesi	TOPLAM	467
	Erkek	266
	Kız	201
İlkokul Öđrenci	TOPLAM	2730
	Erkek	1417
	Kız	1313
Ortaokul Öđrenci	TOPLAM	2737
	Erkek	1409

	Kız	1328
Ortaöğretim Öğrenci Sayısı	TOPLAM	639
	Erkek	367
	Kız	272
Açık Ortaokul Öğrenci Sayısı	TOPLAM	120
	Erkek	38
	Kız	82
Açık Genel Ortaöğretim Öğrenci Sayısı	TOPLAM	6
	Erkek	2
	Kız	4
Açık Mesleki Ortaöğretim Öğrenci Sayısı	TOPLAM	57
	Erkek	3
	Kız	54
Açık İmam Hatip Lisesi Öğrenci Sayısı	TOPLAM	6756

2. Öğretmen sayısı: Örgün eğitimde görev yapan toplam öğretmen sayısı 360'dır.

Tablo7: Tekmanda görev yapan öğretmen sayısı

Öğretmen Sayıları	2017-2018
Toplam Okul Öncesi	17
Resmi	17
Özel	0
Toplam İlkokul	115
Resmi İlkokul	115
Özel İlkokul	0
Toplam Ortaokul	122
Ortaokul	122
İ.HatipO.Ok.	

	24
Özel Ortaokul	0
Toplam Ortaöğretim	3
Genel Ortaöğretim	3
Mesleki ve Teknik Ortaöğretim	0
Din Öğretimi (İ.Hatip Lisesi)	1
Özel Lise	0
Toplam Öğretmen Sayısı	360

Tablo8: Tekman İlçe Milli Eğitime Bağlı Kurumlardaki toplam derslik sayısı ve öğretmenlerin öğrenim durumu

Lise	39
Ortaokul	125
İlkokul	127
Yüksek Lisans Tamamlayan Öğretmen	22

Tablo 9: derslik, şube, öğretmen ve okul başına düşen öğrenci sayısı

OKUL-DERSLİK-ÖĞRETMEN VE ŞUBE BAŞINA DÜŞEN ÖĞRENCİ DURUMU		2017-2018
Okul Öncesi	Okul	98
	Derslik	32,66
	Öğretmen	32,66
	Şube	32,66

İlkokul	Okul	51,5
	Derslik	18,82
	Öğretmen	23,73
	Şube	18,82
Ortaokul	Okul	103,75
	Derslik	20,75
	Öğretmen	18,58
	Şube	20,75
Din Öğretimi (Ortaöğretim)	Okul	61,75
	Derslik	19
	Öğretmen	22,45
	Şube	19
Genel Ortaöğretim	Okul	333
	Derslik	27,75
	Öğretmen	15,85
	Şube	27,75
Mesleki ve Teknik Ortaöğretim	Okul	299
	Derslik	18,69
	Öğretmen	13
	Şube	18,69

Özel Ortaöğretim		
Din Öğretimi (Ortaöğretim)	Okul	224
	Derslik	14
	Öğretmen	16
	Şube	14

Tablo 26: İlçe Milli Eğitim Müdürlüğüne Eğitim Teknolojileri Verileri

Ayrıca ilçe milli eğitim müdürlüğümüzün bünyesinde **Tablo 24**'de isimleri ve sayıları verilen malzemeler mevcuttur.

Tablo 24: İlçe Milli Eğitim Müdürlüğü teknoloji envanteri

Dizüstü Bilgisayar	Bilgisayar Ekranı	Bilgisayar Kasası	Data Kasası	Projeksiyon Cihazı	Tarayıcı	Yazıcı	Fotokopi	Kamera
4	6	6	0	3	3	6	2	

Fatih Projesi & Bilgi Teknoloji

İlçemizde Fatih Projesi kapsamında çalışmalar devam etmektedir. UZEL ismi verilen bu eğitim merkezleri yüz yüze eğitimlerin ve eş zamanlı/ farklı zamanlı uzaktan eğitimlerin yapıldığı sınıflardır. İlçemizde Tekman Anadolu İmam Hatip Lisesi ve Tekman ÇPL Lisesi olmak üzere 2 adet uzaktan eğitim merkezi bulunmaktadır. Ayrıca müdürlüğümüz hızlı internet için alt yapı çalışmalarını ve eğitim teknolojilerinin ilimizde yaygınlaştırılması, geliştirilmesi çalışmalarını sürdürmektedir.

Etkileşimli Tahta Bilgileri

Kurulumu tamamlanmış etkileşimli tahta sayısı (1. Faz Ortaöğretim Kurumları)	11
Kurulumu tamamlanmış etkileşimli tahta sayısı (2.Faz Mesleki teknik ve Temel Eğitime bağlı ortaokullar)	35
Toplam Kurulumu Tamamlanmış Etkileşimli Tahta sayısı	46
3. Faz kapsamında ihtiyaç bildirilen etkileşimli tahta sayısı	
Dağıtılan toplam tablet sayısı	200
Fatih Projesi BT'nin Bilinçli güvenli kullanımını kursuna katılan öğretmen sayısı	3
FATİH projesi Etkileşimli Sınıf Yönetim Kurusuna Katılmış Öğretmen Bilgileri	3
FATİH Projesi Eğitimde Teknoloji Kullanım Kursuna Katılmış Öğretmen Sayısı	3
FATİH Projesi EBA V sınıf Kurusun Katılmış Öğretmen Bilgileri	3
Metro İnternet Bağlantısı Yapılmış Okul Sayısı	0
Metro internet bağlantısı olan okulla aynı binayı kullanan okullar ile birlikte toplam metro internet hizmetinden yararlanan okul sayısı	0
FATİH Projesi Ağ alt yapısı kurulmuş okul sayısı	4
Kodlama ve Robotik Sınıfı Kurulan Okul Sayısı	0
Arduino Temel Seviye Hizmet İçi Eğitim Kursu Almış Öğretmen Sayısı	0
Arduino İleri Seviye Hizmet İçi Eğitim Kursu Almış Öğretmen Sayısı	0

Kurulumu Devam Eden Okul Bağımsız Kodlama- Robotik merkez sayısı	3
Temel robotik, 3 B yazıcı Eğitimi alan öğretmen sayımız	0
Öğretmen Kullanıcı Başına Ortalama Süre Bakımından Türkiye Sıralaması	
Öğrenci Kullanıcı Başına Ortalama Süre Bakımından Türkiye Sıralaması	
Uzaktan Hizmet İçi Eğitim Merkezi Sayısı	0

Mali Kaynaklar

Kurumumuzun mali işlerinden Strateji Geliştirme Hizmetleri Bölümü sorumlu olup temel görevleri Millî Eğitim Bakanlığı İl ve İlçe Millî Eğitim Müdürlükleri Yönetmeliği'nin 18.maddesi ile belirlenmiştir.

Tablo 26: Eğitim öğretim yıllarına göre harcama detayları

YILLAR	Genel bütçe ve özel idareden gelen ödenekler (TL)	Hayırsever katkıları ile ayni-nakdi yardımlar (TL)	Okul-aile birliği harcamaları toplamı (TL)	Personel gideri (TL)	Toplam Gider(TL)
2015-2016	1.466.649,69	0	0	18.465.809,34	18.465.809,34

2016-2017	898.933,67	0	0	22.027.442,74	22.027.442,74
2017-2018	1.569.587,64	0	0	24.963.987,30	24.963.987,30

PESTLE Analizi

PESTLE Analizi

PESTLE analiziyle Tekman İlçe Milli Eğitim Müdürlüğü üzerinde etkili olan veya olabilecek politik, ekonomik, sosyokültürel, teknolojik, yasal ve çevresel dış etkenlerin tespit edilmesi amaçlanmıştır. Müdürlüğümüzü etkileyen ya da etkileyebilecek değişiklik ve eğilimlerin sınıflandırılması bu analizin ilk aşamasını oluşturmaktadır. Aşağıdaki matriste PESTLE unsurları içerisinde gerçekleşmesi muhtemel olan hususlar ile bunların oluşturacağı potansiyel fırsatlar ve tehditler ortaya konulmaktadır.

PEST ANALİZİ

ETKENLER	TESPİTLER (ETKENLER/SORUNLAR)	İDAREYE ETKİSİ		NE YAPILMALI?
		FİRSATLAR	TEHDİTLER	
POLİTİK	Siyasi erkin eğitim ve öğretime erişimin önündeki engelleri kaldırmaya yönelik güçlü iradesi	Siyasi erkin eğitim ve öğretime erişim hususunda yaşanan sıkıntıların çözümünde olumlu katkı sağlaması		Eğitim ve öğretime erişimde gerek ülkem gerekse ilimiz genelinde bölgesel farklılıkların giderilmesine yönelik yapılan çalışmalara devam edilmesi ve bireylerin eğitim ve öğretime devamının sağlanması
	Siyasi yöneticilerin ve sivil toplum örgütlerinin eğitime yönelik ilgisi	Siyasi yöneticilerin ve sivil toplum örgütlerinin eğitime ilişkin çalışmalara olumlu ilgi ve katkısı	Eğitim politikalarının sürekli değişmesi ve kısa süreli olması, izlenecek stratejilerin ileriye dönük simülasyonlarının yapılmasını güçleştirmesi, dolayısıyla beklenen olumlu etkiyi sağlayamaması	İnsanların sahiplik hissedecekleri daha kusursuz, iyi hedeflenmiş, etkili sonuçlar elde etmek için tüm eğitim paydaşlarının katkısının alındığı katılımcılık temelli planlama ve çalışmaların yapılmasına devam edilmesi
	Üst politika belgelerinde eğitimin öncelikli bir alan olarak yer alması	Üst politika belgelerinde eğitimin öneminin vurgulanması, eğitime ilişkin hedef, gelişim ve sorun alanları gibi hususlara açıkça yer verilmesi ve bunların Bakanlığımızın öncelikli eğitim politikalarına yön vermesi		Üst politika belgeleriyle uyumlu eğitim politikaları oluşturulmasına devam edilmesi, uzun vadeli eğitim politikaları oluşturulması ve oluşturulan bu politikaların sahada sahiplenilerek

				uygulanması, izleme ve değerlendirmelerinin yapılması ve çıktılarına göre yeni aksiyonlar geliştirmeye devam edilmesi
	Güney komşularımızdan olan Suriye’de yaşanan savaş ve Irak’taki istikrarsızlıklar kaynaklı ülkemize yönelen göç hareketleri	Ülkemizdeki kurumlarımızın, özellikle de Bakanlığımızın göç ve acil durumlara karşı müdahalede kurumsal kapasitesini daha da artırması	Ülkemizde geçici koruma kapsamında bulunan yabancılara yönelik eğitim öğretim hizmetlerinde uluslararası desteğin az olması	Ülkemizde geçici koruma altında bulunan yabancıların çocuklarının eğitim ve öğretime erişim imkânlarının İlimiz genelinde de artırılmasına devam edilmesi ve bakanlığımızın bu yöndeki politika ve uygulamalarının titizlikle takip edilmesi
EKONOMİK	Mesleki ve teknik eğitimle istihdam ve üretim ilişkisi	Mesleki ve teknik eğitimin iş dünyası, yerli ve millî sektörün ihtiyaç duyduğu meslek elemanlarına mesleğin gerektirdiği bilgi, beceri, tutum, tavır ve meslek ahlakını kazandırarak iş gücünün niteliğinin, mezunların istihdam edilebilirliğini artırması ve üretime katkı sağlaması	Sektörün sürekli gelişmesinden dolayı nitelikli iş gücü ihtiyacına zamanında cevap verilemeyecek olması	Eğitim-istihdam-üretim ilişkisinin geliştirilmesi; işgücü piyasasıyla uyumlu, etkili ve dinamik eğitim programlarının tasarlanması; mesleki eğitimde üretim bazlı yaklaşıma geçilmesi ve meslek okullarının işgücü ihtiyaçlarına göre yaygınlaştırılması; mesleki ve teknik eğitime bütçe değerinin artırılması; mesleki ve teknik eğitimde rehberlik, erişim imkânlarının geliştirilmesi

	Genel bütçeden MEB'e ayrılan payın yüksek olması	Eğitim öğretim ortamları ile hizmet birimlerinin fiziki yapısının geliştirilmesini ve eğitim yatırımların artmasını sağlaması	Eğitim kaynaklarının kullanımının etkili ve etkin planlanamaması	Eğitimde artan kaynakların en verimli şekilde etkili ve etkin kullanılmasıyla okullar ve bölgeler arasında mali kaynak, eğitim donanımı ile fiziki imkânlar açısından oluşan farklılıkların azaltılması ve bunların öğrenci kazanımlarına dönüşmesinin sağlanması; okul finansmanının çeşitlendirilmesi, merkez ve taşra teşkilatı birimlerinin mali altyapısının güçlendirilmesi, çalışma ortamlarının ve hizmet üretme gücünün iyileştirilmesi
SOSYO KÜLTÜREL	Kamuoyunun eğitim öğretimin kalitesi ile eğitim öğretim çalışanlarının niteliğinin artılmasına ilişkin beklenti ve desteği	Eğitimde kalite ve niteliğin artmasına katkı sağlaması	Kamuoyunun eğitim öğretimin kalitesi ile eğitim öğretim çalışanlarının niteliğine ilişkin beklenti ve algısının farklı olması	Öğrenciler, okullar ve bölgeler arasında öğretmen ve yönetici niteliği, eğitim ortamı, donanımı ve kazanımlar açısından oluşan farklılıkların azaltılması ve uluslararası standartların yakalanması; bütün bireylere çağın gerektirdiği bilgi, beceri, yeterlik, tutum ve davranışların kazandırılması; öğrencilerin bilimsel,

				kültürel, sanatsal ve sportif faaliyetlere katılımının artırılması; özel yeteneklilere yönelik kurumsal yapı ve süreçlerin iyileştirilmesi, öğrenme ortamları, ders yapıları, materyalleri, tanılama ve değerlendirme araçlarının geliştirilmesi;
TEKNOLOJİK	Dünya ve ülkemizdeki teknolojik gelişmeler ve teknolojiye yapılan yatırımlar	Teknoloji aracılığıyla eğitim öğretim faaliyetlerinde ihtiyaca göre altyapı, sistem ve donanımların geliştirilmesi ve kullanılması ile öğrenme süreçlerinde dijital içerik ve beceri destekli dönüşüm imkanlarına sahip olunması	Hızlı ve değişken teknolojik gelişmelere zamanında ayak uydurulmanın zorluğu, çalışanların teknolojiye karşı direnci ve öğretmenler ile öğrencilerin teknolojik cihazları kullanma becerisinin istenilen düzeyde olmaması	Öğrenmede e-öğrenme sisteminin etkin kullanımı ile dijitalleşme stratejisine uyumlu şekilde müfredat düzenlemelerinin yapılması ve eğitim ve öğretimde teknolojinin etkin kullanımının artırılması; dijital içerik ve becerilerin gelişmesi için ekosistem kurulması ve dijital becerilerin gelişmesi için desteklenmesi ve öğreniminin yapılması
YASAL	Cumhurbaşkanlığı Hükümet Sistemi'ne uygun mevzuat düzenlemelerinin dinamik yapısı	Bakanlığın mevzuat çalışmalarında yeni sisteme uyum sağlamada yasal dayanaklara sahip olması	Kısa zaman içinde hazırlanmak zorunda olan mevzuatların üst hukukla örtüşmemesi ve eksikliklerinin bulunması	Eğitim öğretim faaliyetlerini düzenleyen mevzuatların ihtiyaca ve yasalara uygun olarak güncelleme çalışmalarına devam edilmesi

ÇEVRESEL	Sürdürülebilir çevre politikalarının uygulanıyor olması, toplumun ve yerel yönetimlerin farkındalığı	Çevre duyarlılığı olan kurumların MEB ile işbirliği yapması, bu kurumların ilimizde çok yaygın olması ve İl Müdürlüğümüz ile de işbirliği yapıyor olmaları, uygulanan müfredatta çevreye yönelik tema ve kazanımların bulunması, öğretmen ve öğrencilerinde konu ile ilgili duyarlılıkların yüksek olması.		Ekolojik dengeyi korumaya yönelik çalışmalara ve eğitimlere toplum, yerel yönetim, STK'ların vb. desteğinin alınarak devam edilmesi, işbirliği çalışmalarının yaygınlaştırılması.
-----------------	--	--	--	---

GZFT Analizi

Durum analizi kapsamında kullanılacak temel yöntem olan GZFT (Güçlü Yönler, Zayıf Yönler, Fırsatlar ve Tehditler) analizidir. Genel anlamda kurum/kuruluşun bir bütün olarak mevcut durumunun ve tecrübesinin incelenmesi, üstün ve zayıf yönlerinin tanımlanması ve bunların çevre şartlarıyla uyumlu hale getirilmesi sürecine GZFT analizi adı verilir.

GZFT analizi, kurum/kuruluş başarısı üzerinde kilit role sahip faktörlerin tespit edilerek, stratejik kararlara esas teşkil edecek şekilde yorumlanması sürecidir. Bu süreçte kurum/kuruluş ve çevresiyle ilgili kilit faktörler belirlenerek niteliğini artırmak için izlenebilecek stratejik alternatifler ortaya konulmaktadır. İdarenin ve idareyi etkileyen durumların analitik bir mantıkla değerlendirilmesi ve idarenin güçlü ve zayıf yönleri ile idareye karşı oluşabilecek idarenin dış çevresinden kaynaklanan fırsatlar ve tehditlerin belirlendiği bir durum analizi yöntemidir.

Müdürlüğümüz tarafından yapılan SWOT Analizi Çalışmayı çerçevesinde elde edilen veriler GZFT analizinde Müdürlüğümüzün güçlü ve zayıf yönleri ile Müdürlüğümüz için fırsat ve tehdit olarak değerlendirilebilecek unsurlar tespit edilmiştir.

Bu hususlar Tablo’de gösterilmiştir.

Güçlü yönlerimiz

- ✓ Müdürlüğümüzün eğitim paydaşlarını etkin kullanabilmesi
- ✓ Müdürlüğümüz bünyesinde AR-GE birimi ve ölçme değerlendirme merkezinin etkin çalışması
- ✓ Müdürlüğümüz bünyesinde bulunan okul/kurumlara ait istatistiki verilerin çeşitli modüller aracılığı ile güncel tutulması
- ✓ Kurum kültürünün olması
- ✓ Müdürlüğümüzün köklü bir kültüre sahip olmasının yanında gelenek ve değerlerin yeni nesillere aktarılmasında kilit rol oynaması
- ✓ Okullarda çalışma azmine sahip idarecilerin varlığı
- ✓ Ulusal ve uluslararası proje hazırlama ve yürütme yetkinliği gelişmiş insan kaynağı ve buna bağlı yeni projelerin üretilmesi
- ✓ İlçemizde okul ve kurumlarımızın fiziki olarak yeterli olması
- ✓ Yönetimde görev paylaşımının sorun çözme odaklı olması
- ✓ Kurumun iletişime açık olması
- ✓ Sosyal faaliyetlere yönelik fiziki alanların varlığı
- ✓ Müdürlüğümüzün paydaşlarına eğitim-öğretim faaliyetleri çerçevesinde ulaşabiliyor olması
- ✓ Hayat boyu öğrenme kapsamındaki kursların çeşitliliği ve yaygın olması
- ✓ Sınıf mevcutlarımızın istenilen düzeyde olması
- ✓ Öğretmenlerin çoğunun genç ve istekli olmaları
- ✓ Ar-ge biriminin proje geliştirme ve yaygınlaştırma çalışmalarında etkin olması
- ✓ Öğrencilerde görülen davranış bozukluğunun günbegün artması

2. ZAYIF YÖNLERİMİZ

- ✓ Zorunlu eğitimden ayrılmaların önlenmesine ilişkin etkili bir izleme ve önleme mekanizmasının olmaması
- ✓ Sosyal, kültürel, sportif ve bilimsel faaliyetlerin yetersizliği
- ✓ Kişisel, eğitsel ve mesleki rehberlik hizmetlerinin yetersiz olması
- ✓ Değerler eğitimine yönelik kazanımların verilememesi
- ✓ Öğretmen hareketliliğinin fazla olması
- ✓ Okul ve kurumlarda mesleki tükenmişliğin oluşması ve bu durumun göz ardı edilmesi
- ✓ Yöneticilerin ölçme ve değerlendirmeye müdahil olması
- ✓ Ortaöğretimde okul türü kontenjanlarının öğrenci talepleri ile uyuşmaması
- ✓ Okul idarecilerinin asıl görevlerinin dışında farklı alanlar ile uğraşması (eğitim faaliyetlerine daha çok zaman ayırmaması)
- ✓ Yardımcı hizmet personelinin yeterli olmaması
- ✓ Öğrencilerin sadece sınav odaklı yetiştirilmesi
- ✓ Okullardaki fiziki problemlerin zamanında **çözülememesi**

- ✓ Birimler arasındaki görev, yetki ve sorumluluk dağılımının belirsizliği ve koordinasyon eksikliği
- ✓ Çalışanların motivasyon ve örgütsel bağlılık düzeylerinin düşük olması
- ✓ Geçmiş yıllara ait veri, bilgi ve belgelere ulaşılabilmesine imkân sağlayacak bir arşivleme sisteminin yeterli kullanılmaması
- ✓ İzleme ve değerlendirme faaliyetlerinin yetersizliği
- ✓ Okul idare, rehberlik servisi ve diğer öğretmenlerin koordinasyon eksikliği
- ✓ Okullardaki rehber öğretmen eksikliği
- ✓ Belirlenen okul risk haritalarına göre faaliyetlerinin yapılamaması
- ✓ Aile eğitimi ve ev ziyaretlerinin istendik düzeyde yapılamaması
- ✓ Birleştirilmiş sınıflar ve ikili eğitim varlığı
- ✓ Norm kadro eksikliğinin tamamlanmaması
- ✓ Rehberlik hizmetlerinin yetersizliği
- ✓ Velinin, öğretmen ve idareciler üzerindeki baskısı
- ✓ İnsan ve mali kaynakların verimli kullanılmaması
- ✓ Kırsaldaki okul ve lojmandaki şartların olumsuz olması
- ✓ Okul/kurum yöneticilerinin isteklerinin üst yönetimce dikkate alınmaması
- ✓ Nüfus yoğunluğuna bağlı olarak okul yapılandırmasının yapılmaması
- ✓ Üst yöneticilerin kurum ziyaretinde baskı kurup rehberlik yapmamaları
- ✓ Mevcut laboratuvar, eğitim teknoloji sınıflarının vb. Yeterince kullanılmaması
- ✓ İlçede hizmet verecek ram sayısının azlığı
- ✓ Eğitimi sadece akademik başarı olarak gören veli algısı
- ✓ **Özel eğitim okul ve kurumlarının yaygın ve yeterli olmaması**

3. FIRSATLAR

- ✓ Temel eğitimin zorunlu olması
- ✓ Genel bütçeden en fazla payın eğitime ayrılması
- ✓ Teknolojik imkânların eğitim amacıyla kullanılabilmesi
- ✓ İlimizin üst düzey bürokratlara sahip olması
- ✓ Sportif faaliyetler için alt yapının uygun ve yeterli olması
- ✓ Paydaşların müdürlüğümüzle çalışma isteğinde olmaları
- ✓ 2023 vizyonunda karar alıcıların eğitim kökenli kişilerden oluşması
- ✓ İlimizde ulaşım imkânlarının kolay olması

- ✓ STK ve kurumların, kız çocuklarının okullaşmasındaki katkıları
- ✓ Eğitim öğretimle ilgili halkın bilinç düzeyindeki artış (talepler, beklentiler vs.)
- ✓ Ulusal ve uluslararası hibe kaynaklarının varlığı
- ✓ İş piyasasının mesleki ve teknik eğitim konusunda iş birliğine açık olması
- ✓ Eğitim bilimleri alanında çok sayıda araştırma yapılması
- ✓ Ab uyum sürecinde STK ve kurumların ulusal ve uluslararası projelerindeki artış
- ✓ İl kamuoyunda eğitimin öncelikli alan olarak yer alması
- ✓ Sosyal medyanın geniş kitlelerce kullanılıyor olması

4. TEHDİTLER

- ✓ İnternetteki bilgi kirliliği
- ✓ Velilerin eğitime dâhil edilememesi sonucu beklenen katkının sağlanamaması
- ✓ Madde bağımlılığının artması
- ✓ Velilerin eğitim öğretimle ilgili sorumluluğu öğretmen üzerine bırakması
- ✓ Öğretmenlerin eğitim öğretim uygulamalarında özgürlüğünün kısıtlanması
- ✓ Bakanlığımızın atamaları zamansız yapmasının ilimize olumsuz etkisi
- ✓ Bürokratik ve siyasi müdahaleler
- ✓ Özel eğitim kurumlarının istismara açık uygulamaları
- ✓ Okul çevresinde büfe, tekel bayii vs. Satış alanlarının olması
- ✓ Tüm okullara ödenek verilmemesi
- ✓ İlimizin iklim şartlarının olumsuzluğu
- ✓ Toplumun eğitime bakış açısının eğitim kurumlarının gerisinde olması
- ✓ Öğretmene kendini yetiştirmesi için yeterli desteğin verilmemesi
- ✓ Refah seviyesinin artmasına karşın bireylerin eğitime olan ilgisinin azalması
- ✓

- ✓ Sosyo-ekonomik eşitsizlikler
- ✓ Kırsal kesimlerdeki ulaşım zorluğu
- ✓ Öğrencilerin mevsimlik tarım işçisi olarak çalıştırılmaları
- ✓ Bazı okul türlerine yönelik olumsuz toplumsal algı
- ✓ Nüfus hareketleri ve kentleşmede yaşanan hızlı değişim
- ✓ Merkezden kırsala doğru eğitimde fırsat eşitsizliğinin olması
- ✓ Taşımali eğitimin öğrenciler üzerindeki olumsuz fiziki ve psikolojik etkileri
- ✓ Eğitim-istihdam dengesine yönelik planlamalardaki yetersizlik
- ✓ Dezavantajlı bireylerin eğitime erişimlerindeki engeller
- ✓ Göçler nedeniyle şehirleşme problemlerinden kaynaklanan güçlükler
- ✓ Toplumda kitap okuma, spor yapma, sanatsal ve kültürel faaliyetlerde bulunma alışkanlığının yetersiz olması

Tespitler ve İhtiyaçların Belirlenmesi TEKMAN İLÇESİ

Tespitler ve sorun alanları önceki bölümlerde verilen durum analizi aşamalarında öne çıkan, durum analizini özetleyebilecek türde ifadelerden oluşmaktadır. İhtiyaçlar ise bu tespitler ve sorun alanları dikkate alındığında ortaya çıkan ihtiyaçları ve gelişim alanlarını ortaya koymaktadır. Bölümün durum analizinden geleceğe yönelime geçişi sağlayan bir bağlantı olarak düşünülebilir.

Durum analizi hazırlık sürecinde kurum içi çalışan memnuniyet anketi, iç paydaş anketi, dış paydaş anketi sonuçlarının değerlendirilmesi, “Eğitimde Nitelik Çalıştayı” sonuç raporlarının incelenmesi, ”GZFT ve PESTLE” analizleri sonuçları ve başta 2023 Eğitim Vizyonu olmak üzere birçok üst politika belgeleri analizleri sonucunda sorunlar ve ihtiyaçlar tespit edilmiştir. Bu sorun ve ihtiyaçlar kapsamında stratejik planımız şekillendirilmiştir. Özellikle 2023 Eğitim Vizyon belgesine göre oluşturulmuş tespit ve ihtiyaçlar aşağıda sıralanmıştır:

- 1- Veriye dayalı yönetim için ilçe bazında sağlıklı veri toplama adına iş bölümü ve planlama yapılmasına
- 2- Kaynaştırma eğitiminin imkânlarını geliştirmek için sınıf ve branş öğretmenlerine sınıf içindeki uygulamalara destek amaçlı özel eğitim konularında hizmet içi eğitim verilmesine
- 3- Yabancı dil öğretmenlerine Yaşam Boyu Öğrenme felsefesi doğrultusunda uzaktan eğitim ve yüz yüze eğitimler verilmesine, ana dili İngilizce olan öğretmenlerle çalışmaları sağlanmasına
- 4- Sınıf öğretmenlerinin bilgisayarsız ortamda algoritmik düşünce öğretimine yönelik yüz yüze hizmet içi eğitimler düzenlenmesine
- 5- Erken çocukluk eğitiminde ihtiyaç sahibi ailelerin çocuklarına yönelik, çocuk gelişimini destekleyici temel materyaller sağlanmasına
- 6- Eğitim kayıt bölgelerinde okul-mahalle spor kulüpleri kurulması için imkânlar sağlanmasına ve yetenekli çocukların spor kulüplerinde yoğunlaştırılmış antrenmanlara katılımı için gereken yapının kurulmasına
- 7- Birleştirilmiş sınıf uygulaması yapan okulların ihtiyaçları doğrultusunda öğretmen eğitimi yapılmasına ve öğrenciler için ek eğitim materyali desteği sağlanmasına
- 8- Üniversitelerdeki bilim insanlarının Fen ve Sosyal Bilimler Liselerindeki öğrencilere eğitim ve araştırma koçluğu yapmasına ilişkin bir teşvik sistemi kurulmasına
- 9- İmam Hatip Ortaokulları ve Liseleri için İlahiyat fakülteleriyle iş birliği geliştirilmesine ve başta alan dersleri olmak üzere çocuklarımızın mesleki gelişimlerine yönelik akademik koçluk sistemi yapılandırılmasına

10- Döner sermaye kapsamında gerçekleştirilen üretim, hizmetlerin miktar ve çeşitliliğinin artırılmasına, bu kapsamda eğitim ortamlarının altyapı, donatım ve temrinlik malzeme ihtiyaçlarının karşılanmasına

Yukarıda tespit edilen konu başlıkları çerçevesinde gelişim alanları belirlenmiştir.

Geleceğe Bakış

Misyonumuz:

Düşünme, anlama, araştırma ve sorun çözme yetkinliği gelişmiş, millî kültür ve demokrasinin bilincinde, iletişime ve paylaşımına açık, sanat duyarlılığı, öz güveni, öz saygısı, hak, adalet ve sorumluluk bilinci yüksek, öğrenmeyi bir yaşam tarzı haline getiren, sağlıklı ve mutlu bireylerin yetişmesine ortam ve imkân sağlamaktır.

Vizyonumuz: “Hayata hazır, sağlıklı ve mutlu bireyler yetiştiren bir eğitim sistemi”

Temel Deęerlerimiz:

1. İnsan Hakları ve Demokrasinin Evrensel Deęerleri
2. Çevreye ve Canlıların Yaşam Hakkına Duyarlılık
3. Analitik ve Bilimsel Bakış
4. Girişimcilik, Yaratıcılık, Yenilikçilik
5. Kültürel ve Sanatsal Duyarlılık ile Sportif Beceri
6. Meslek Etięi ve Mesleki Beceri
7. Erdemlilik
8. Saygınlık, Tarafsızlık, Güvenilirlik ve Adalet
9. Katılımcılık, Şeffaflık ve Hesap Verilebilirlik
10. Liyakat

Amaç ve Hedeflere İlişkin Mimari

Amaç 1. Öğrencilerimize, medeniyetimizin ve insanlığın ortak değerleri ile çağın gereklerine uygun bilgi, beceri, tutum ve davranışları kazandırmak.

Hedef 1.1. Bakanlığımız tarafından kurulacak olan ölçme ve değerlendirme sistemi ile tüm alanlarda ve eğitim kademelerinde, öğrencilerimizin her düzeydeki yeterlilikleri belirlenerek, izlenecek ve etkin bir şekilde desteklenecektir.

Hedef 1.2. Öğrenci gereksinimlerini dikkate alacak şekilde yeniden yapılandırılacak olan yabancı dil yeterlilikleri sisteminin tüm okul türü ve kademelerde etkin bir şekilde uygulanması sağlanacaktır.

Hedef 1.3: Öğrenme süreçlerini destekleyen dijital içerik ve beceri destekli dönüşüm ile ülkemizin her yerinde yaşayan öğrenci ve öğretmenlerimizin eşit öğrenme ve öğretme fırsatlarını yakalamaları ve öğrenmenin sınıf duvarlarını aşması sağlanacaktır.

Amaç 2. Çağdaş normlara uygun etkili bir yönetim yapısı ile organizasyon ve süreçleri etkin ve verimli kılmak.

Hedef 2,1. Yönetim ve öğrenme etkinliklerinin izlenmesi, değerlendirilmesi ve geliştirilmesi amacıyla veriye dayalı bir yönetim yapısına geçilecektir.

Hedef 2,2. Bakanlığımız tarafından oluşturulacak olan yeni mesleki gelişim anlayışı ve modeline uyumlu olarak öğretmen ve okul yöneticilerinin mesleki gelişimleri desteklenecektir.

Hedef 2.3: Eğitimin niteliğinin artırılması ve okullarda planlı yönetim anlayışının yerleşmesi amacıyla bütçe ile plan bağımlı kuran verimli bir finansman modeline geçilecektir.

Amaç 3. Okul öncesi eğitim ve temel eğitimde öğrencilerimizin bilişsel, duygusal ve fiziksel olarak çok boyutlu gelişimlerini sağlamak.

Hedef 3,1. Toplum temelli erken çocukluk eğitimi anlayışıyla erken çocukluk eğitiminin niteliğini ve yaygınlığını artıracaktır.

Hedef 3,2. Bilişsel, duygusal ve fiziksel olarak çok boyutlu gelişimi önemseyen bir temel eğitim yapısıyla öğrencilerimizin bilimsel düşünme yeteneklerini geliştirerek, tutum ve değerleri içselleştirebilmelerini sağlamak ve okullaşma oranları artıracaktır.

Hedef 3,3. Temel eğitimde okulların niteliğini artıracak yenilikçi uygulamalara imkân sağlanacaktır.

Amaç 4: Öğrencileri ilgi, yetenek ve kapasiteleri doğrultusunda hayata ve üst öğretime hazırlayan bir ortaöğretim sistemi ile toplumsal sorunlara çözüm getiren, ülkenin sosyal, kültürel ve ekonomik kalkınmasına katkı sunan öğrenciler yetiştirmek.

Hedef 4.1: Ortaöğretime katılım ve tamamlama oranları artıracaktır.

Hedef 4.2: Ortaöğretim kurumlarımız, değişen dünyanın gerektirdiği becerileri sağlayan ve değişimin aktörü olacak öğrenciler yetiştiren bir niteliğe kavuşturulacaktır.

Hedef 4.3: Ülkemizin entelektüel sermayesini artırmak, medeniyet ve kalkınmaya destek vermek amacıyla fen ve sosyal bilimler liselerinin nitelikleri güçlendirilecektir.

Hedef 4.4: Örgün eğitim içinde imam hatip okullarının niteliği artıracaktır.

Amaç 5: Özel eğitim ve rehberlik hizmetlerinin etkinliği artırılarak bireylerin bedensel, ruhsal ve zihinsel gelişimlerini desteklemek.

Hedef 5.1: Kurulacak olan işlevsel bir psikolojik danışmanlık ve rehberlik yapılanması ile öğrencilerin mizaç, ilgi ve yeteneklerine uygun eğitimi alabilmelerine imkân veren yapının izleme, değerlendirme ve uygulaması yapılacaktır.

Hedef 5.2: Geliştirilecek olan adalet temelli yaklaşım modeli ile özel eğitim ihtiyacı olan bireyleri akranlarından soyutlamayan ve birlikte yaşama kültürünü güçlendiren eğitim anlayışı uygulanacaktır.

Hedef 5.3: Ülkemizin kalkınmasında önemli bir kaynak niteliğinde bulunan özel yetenekli öğrencilerimiz, akranlarından ayrıştırılmadan doğalarına uygun bir eğitim yöntemi ile desteklenecektir.

Amaç 6: Mesleki ve teknik eğitim ve hayat boyu öğrenme eğitim süreçleri toplumun ihtiyaçlarına ve işgücü piyasası ile bilgi çağının gereklerine uygun biçimde uygulamak.

Hedef 6.1: Mesleki ve Teknik eğitime atfedilen değer ve erişim imkânları artırılabacaktır.

Hedef 6.2: Geliştirilecek olan yeni nesil öğretim programları çerçevesinde mesleki ve teknik eğitimde yerel düzeyde beşeri ve fiziki altyapının iyileştirilmesine yönelik çalışmalar yapılacaktır.

Hedef 6.3: Mesleki ve teknik eğitim-istihdam-üretim ilişkisi geliştirilecektir.

Hedef 6.4: Bireylerin iş ve yaşam kalitelerini yükseltmek amacıyla hayat boyu öğrenme katılım ve tamamlama oranları artırılabacaktır.

Amaç 7: Uluslararası standartlar çerçevesinde faaliyet göstermesi hedeflenen özel öğretim kurumlarını destekleyen bir anlayışı geliştirmek.

Hedef 7.1: Özel öğretime devam eden öğrenci oranları artırılarak kurumsal yapılarının gelişimine yönelik katkı sağlanacaktır.

Hedef 7.2: Sertifika eğitimlerinin Bakanlığımızın bu eğitimlerin niteliğini artırmaya yönelik olarak yaptığı yeni düzenlemeler kapsamında yürütülmesini sağlamak.

Amaç, Hedef, Gösterge ve Stratejiler

Amaç 1. Öğrencilerimize, medeniyetimizin ve insanlığın ortak değerleri ile çağın gereklerine uygun bilgi, beceri, tutum ve davranışları kazandırmak.

Hedef 1.1. Bakanlığımız tarafından kurulacak olan ölçme ve değerlendirme sistemi ile tüm alanlarda ve eğitim kademelerinde, öğrencilerimizin her düzeydeki yeterlilikleri belirlenerek, izlenecek ve etkin bir şekilde desteklenecektir.

Amaç 1. Öğrencilerimize, medeniyetimizin ve insanlığın ortak değerleri ile çağın gereklerine uygun bilgi, beceri, tutum ve davranışları kazandırmak.

Hedef 1,1: Bakanlığımız tarafından kurulacak olan ölçme ve değerlendirme sistemi ile tüm alanlarda ve eğitim kademelerinde, öğrencilerimizin her düzeydeki yeterlilikleri belirlenerek, izlenecek ve etkin bir şekilde desteklenecektir.

PERFORMANS GÖSTERGELERİ	Hedefe Etkisi (%)	Başlangıç Değeri	2019	2020	2021	2022	2023	İzleme Aralığı	Rapor Aralığı	
PG 1.1.1 Bir eğitim ve öğretim döneminde bilimsel, kültürel, sanatsal ve sportif alanlarda en az bir faaliyete katılan öğrenci oranı (%)	25	15	16	18	20	22	24	6 Ay	6 Ay	
PG 1.1.2 Öğrenci başına okunan kitap sayısı	İlkokul	25	14,59	16	17	18	19	20	6 Ay	6 Ay
		Ortaokul	12,49	13,5	14,5	15,5	1,5	17,5	6 Ay	6 Ay
		Ortaöğretim	9,7	10	10,5	11	12	13	6 Ay	6 Ay
PG 1.1.3. Ortaöğretime merkezi sınavla yerleşen öğrenci oranı (%)	50	6,8	8,3	8,7	9	9,5	10	6 Ay	6 Ay	
KOORDİNATÖR BİRİM	Ölçme Değerlendirme ve Sınav Hizmetleri Şube Müdürlüğü									
İŞ BİRLİĞİ YAPILACAK BİRİMLER	SGŞB, TEŞM, DÖŞM, OŞM, MTEŞM, HBÖŞM, ÖERHŞM, ÖÖKŞM,									

TESPİT EDİLEN RİSKLER		<ul style="list-style-type: none">✓ Öğrencilerin ve velilerin bilimsel, kültürel, sportif ve sanatsal faaliyetlere ilişkin farkındalık✓ düzeyinin bölgeler arasında farklılık göstermesi,✓ Ailelerin, çocuklarının sınavla öğrenci alan okullara devam etmelerine yönelik isteği,✓ Sınavla öğrenci alan okul sayısının artırılmasına ilişkin çeşitli baskılar,✓ Öğrencilerin ve öğretmenlerin mevcut durumda yeterlilik temelli ölçme uygulamalarına alışkın olmaması.
STRATEJİLER	S.1.1.1	Eğitim kalitesinin artırılması ve kademeler arası geçiş sınavlarının eğitim sistemi üzerindeki baskısının azaltılması için Bakanlığımız tarafından etkinleştirilecek olan ölçme ve değerlendirme yöntemleri ile yeterlilik temelli ölçme ve değerlendirmeler yapılacaktır.
	S.1.1.2	Öğrencilerimizin bilimsel, kültürel, sanatsal, sportif ve toplum hizmeti alanlarında etkinliklere katılımları artırılacak ve izlenecektir.
MALİYET TAHMİNİ		3,019,830
TESPİTLER		<ul style="list-style-type: none">✓ Öğrencilerin bilimspel, kültürel, sportif ve sanatsal faaliyetlere katılımının düşük olması,✓ Tolumda akademik başarıya yüksek değer atfedilmesi,✓ Öğrenciler ve öğretmenlerin yeterlilik temelli ölçme ve değerlendirme uygulamaları konusunda yeterli bilgi ve tecrübeye sahip olmaması.
İHTİYAÇLAR		<ul style="list-style-type: none">✓ Öğretmenlerin alternatif eğitim yöntem ve teknikleri konusunda eğitime alınmaları,✓ Sınav kaygısına yönelik olarak aile hekimliği başta olmak üzere çeşitli kurumlarla iş birliği yapılması,✓ Veli ve öğretmenlere yönelik olarak öğrencilerin bilimsel, kültürel, sportif ve sanatsal faaliyetlere katılması yönünde farkındalık çalışmaları yürütülmesi,

Hedef 1.2. Öğrenci gereksinimlerini dikkate alacak şekilde yeniden yapılandırılacak olan yabancı dil yeterlilikleri sisteminin tüm okul türü ve kademelerde etkin bir şekilde uygulanması sağlanacaktır.

Amaç 1. Öğrencilerimize, medeniyetimizin ve insanlığın ortak değerleri ile çağın gereklerine uygun bilgi, beceri, tutum ve davranışları kazandırmak.										
Hedef 1,2: Öğrenci gereksinimlerini dikkate alacak şekilde yeniden yapılandırılacak olan yabancı dil yeterlilikleri sisteminin tüm okul türü ve kademelerde etkin bir şekilde uygulanması sağlanacaktır.										
PERFORMANS GÖSTERGELERİ		Hedefe Etkisi (%)	Başlangıç Değeri	2019	2020	2021	2022	2023	İzleme Aralığı	Rapor Aralığı
PG 1.2.1 Yabancı dil dersi yılsonu puan ortalaması	Ortaokul	50	58	59	60	61	62	63	6 Ay	6 Ay
	Ortaöğretim		59	60	61	62	63	64	6 Ay	6 Ay
PG 1.2.2. Yabancı dil eğitimine yönelik olarak yapılan etkinlik sayısı (Konferans, çalıştay, sergi, yayın vb.)		25	100	120	140	150	160	170	6 Ay	6 Ay
PG 1.2.3 Yabancı Dil Mesleki Gelişim Programlarına katılan dil öğretmen sayısı		25							6 Ay	6 Ay
KOORDİNATÖR BİRİM		Strateji Geliştirme Şube Müdürlüğü								
İŞ BİRLİĞİ YAPILACAK BİRİMLER		TEŞM, DÖŞM, OŞM, MTEŞM, HBÖŞM, ÖERHŞM, ÖÖKŞM, PHŞM								
TESPİT EDİLEN RİSKLER		<ul style="list-style-type: none">✓ Öğrencilerin yabancı dil öğrenme stillerinin birbirinden farklı olması,✓ Yabancı dil eğitimine ilişkin farkındalığın düşük olması,✓ Yabancı dil eğitiminin disiplinler arası yaklaşımla verilmesi konusunda öğretmenlerin yeterli tecrübeye sahip olmaması								
STRATEJİLER	S.1.2.1	Değişen yeni sisteme hızlı uyum ile yabancı dil eğitimi öğrenci merkezli bir yaklaşımla, öğrencilerin bilişsel düzeyleri ile öğretim kademeleri ve okul türlerine uygun olarak yürütülecektir.								
	S.1.2.2	Farklı disiplinlerin yabancı dil eğitimine uyumu çalışmalarına hızla uyum sağlanarak, öğrencilerin yabancı dili kullanımlarını farklı alanlara aktarmaları sağlanacaktır.								
	S.1.2.3	Yabancı dil eğitiminde öğretmen yeterlilikleri yükseltilecektir.								
MALİYET TAHMİNİ		1,207,932								
TESPİTLER		<ul style="list-style-type: none">✓ Öğrencilerin yabancı dil becerilerini farklı alanlarda kullanmasını sağlayan disiplinler arası bir yaklaşımın olmaması,✓ Yabancı dil eğitiminin öğrencilerin bireysel farklılıkları ile öğretim kademeleri ve okul türlerini dikkate almayan tek tip bir yaklaşımla yapılması,								
İHTİYAÇLAR		<ul style="list-style-type: none">✓ Yabancı dil eğitim ve sisteminin değiştirilmesi, değişecek olan sisteme hazırlık ve uyum✓ Yabancı dil eğitiminde ortaya konacak yeni yöntemler konusunda öğretmen eğitimlerinin yapılması								

Hedef 1,3. Öğrenme süreçlerini destekleyen dijital içerik ve beceri destekli dönüşüm ile öğrenci ve öğretmenlerimizin eşit öğrenme ve öğretme fırsatlarını yakalamalarını ve öğrenmenin sınıf duvarlarını aşmasını sağlamak.

Amaç 1. Öğrencilerimize, medeniyetimizin ve insanlığın ortak değerleri ile çağın gereklerine uygun bilgi, beceri, tutum ve davranışları kazandırmak.

Hedef 1,3. Öğrenme süreçlerini destekleyen dijital içerik ve beceri destekli dönüşüm ile öğrenci ve öğretmenlerimizin eşit öğrenme ve öğretme fırsatlarını yakalamalarını ve öğrenmenin sınıf duvarlarını aşmasını sağlamak.

PERFORMANS GÖSTERGELERİ	Hedefe Etkisi (%)	Başlangıç Değeri	2019	2020	2021	2022	2023	İzleme Aralığı	Rapor Aralığı
PG 1.3.1 EBA Ders Portali aylık ortalama tekil ziyaretçi sayısı	25	550	700	900	1000	1200	1400	6 Ay	6 Ay
PG 1.3.2 EBA Ders Portali kullanıcı başına aylık ortalama sistemde kalma süresi (dk)	25	480	500	550	600	650	700	6 Ay	6 Ay
PG 1.3.3 Tasarım ve beceri atölyesi sayısı	50	0	0	1	1	2	2	6 Ay	6 Ay
KOORDİNATÖR BİRİM	Bilgi İşlem Şube Müdürlüğü								
İŞ BİRLİĞİ YAPILACAK BİRİMLER	SGŞB, TEŞM, DÖŞM, OŞM, MTEŞM, HBÖŞM, ÖERHŞM, PHŞM,								
TESPİT EDİLEN RİSKLER	<ul style="list-style-type: none">✓ Dijital ortamda çocukları ve gençleri olumsuz etkileyen içeriklere ilişkin önlemlerin yetersizliği,✓ İnternet altyapısının eksikliklerinden dolayı internet erişiminde yaşanabilecek aksaklıklar,✓ Dijital içerik geliştirme eğitimlerine katılması gereken öğretmen sayısının çok olması,✓ Dijital içerik gelişimi alanında yeniliklerin çok hızlı olmasından dolayı verilecek eğitimin içeriğinin güncel tutulması gerekliliği.								
STRATEJİLER	S.1.3.1	Dijital becerilerin gelişmesi ve bu konuda öğretmenler arasındaki farkın gidrilmesine yönelik öğretmen eğitimi programları düzenlenecektir.							
	S.1.3.2	Öğretmenlerin EBA Ders Portali kullanımının artırılmasına yönelik teşvik edici çalışmalar yapılacaktır.							
	S.1.3.3	Çocukların düşünsel, duygusal ve fiziksel ihtiyaçlarını destekleyen tasarım-beceri atölyelerini kurulacaktır.							

MALİYET TAHMİNİ	1,610,576
TESPİTLER	<ul style="list-style-type: none"> ✓ Öğrencilerin ve araştırmacıların kullanacağı dijital içerik arşivinin bulunmaması, ✓ Dijital ortamlarda eğitime ilişkin içeriklerin belirli bir yapıya kavuşturulamaması, ✓ Güvenli internet, siber zorbalık ve veri güvenliği kavramlarına ilişkin toplumsal farkındalık düzeyinin düşük olması, ✓ Dijital beceriler konusunda öğretmenler arasında farkın yüksek olması.
İHTİYAÇLAR	<ul style="list-style-type: none"> ✓ Öğretmenlerin dijital beceriler konusunda hizmet içi eğitimden geçirilmesi, ✓ Güvenli internet, siber zorbalık ve veri güvenliği konularında diğer kamu kurum ve kuruluşlarıyla tam iş birliği, ✓ EBA eğitim portalinin kapsam ve içeriğinin geliştirilmesi.

Amaç 2. Çağdaş normlara uygun etkili bir yönetim yapısı ile organizasyon ve süreçleri etkin ve verimli kılmak.

Hedef 2,1. Yönetim ve öğrenme etkinliklerinin izlenmesi, değerlendirilmesi ve geliştirilmesi amacıyla veriye dayalı bir yönetim yapısına geçilecektir.

Amaç 2. Çağdaş normlara uygun etkili bir yönetim yapısı ile organizasyon ve süreçleri etkin ve verimli kılmak.									
Hedef 2,1. Yönetim ve öğrenme etkinliklerinin izlenmesi, değerlendirilmesi ve geliştirilmesi amacıyla veriye dayalı bir yönetim yapısına geçilecektir.									
PERFORMANS GÖSTERGELERİ	Hedefe Etkisi (%)	Başlangıç Değeri	2019	2020	2021	2022	2023	İzleme Aralığı	Rapor Aralığı
PG 2.1.1 Müdürlüğümüz hizmet alanlarının memnuniyet oranı%	20	62	65	70	75	80	85	6 Ay	6 Ay
PG 2.1.2 Çalışan Memnuniyet Anketinden Çıkan İyileştirmeye Açık Alan Sayısı	20	3	3	2	1	1	1	6 Ay	6 Ay
KOORDİNATÖR BİRİM	Strateji Geliştirme Şube Müdürlüğü								
İŞ BİRLİĞİ YAPILACAK BİRİMLER	Tüm Şube Müdürlükleri ve Bağlı Birimler								
TESPİT EDİLEN RİSKLER	<ul style="list-style-type: none"> ✓ Sık mevzuat değişikliği yaşanması nedeniyle iş süreçlerinin sık değişmesi, ✓ Mevcut bilgi sistemleri altyapısının yetersizliği ve bütünlük olmayışı ✓ Karar alma yöntemlerine ilişkin bürokrasi ✓ Yeni kurulacak birimin diğer birimlerle yetki çakışması yaşama olasılığı. ✓ Mevcut istatistikî verilerle ilgili sorumluluğun birden fazla birimde olması. ✓ Okul planlarında izlenen performans göstergelerine ilişkin sayısal değerlerin gerçekçi olarak işlenmemesi 								

		✓ Coğrafi bilgi sisteminin tam olarak işlevsel hale getirilememiş olması
STRATEJİLER	S.2.1.1	İlçe ve okul planlarının ortak amaca hizmet edebilecek şekilde kendi türleri içinde ortak bir formatta hazırlanması sağlanacaktır.
	S.2.1.2	Basın ve halkla ilişkilerle ilgili faaliyetler iyileştirilecek ve paydaşların bilgi edinme memnuniyet oranları artırılabilecektir.
MALİYET TAHMİNİ		1,207,932
TESPİTLER		<ul style="list-style-type: none"> ✓ Veri ile yönetim için etkin veri üretimi mekanizmaları oluşturulmamış olması ✓ İş süreçlerinin çıkarılmamış olması, ✓ Okul stratejik planlarının istenilen düzeyde ve ortak amaca hizmet edecek bir formatta olmaması, ✓ Planların izlenmesi için bir sistemin olmaması,
İHTİYAÇLAR		<ul style="list-style-type: none"> ✓ Veri birimi kurulması için mevzuat değişikliği gerçekleşene kadar altyapı hazırlıklarınının tamamlanması ✓ Okul planlarının izlenmesine yönelik sistem kurulması, ✓ Coğrafi bilgi sisteminin kurulması,

Hedef 2,2. Bakanlığımız tarafından oluşturulacak olan yeni mesleki gelişim anlayışı ve modeline uyumlu olarak öğretmen ve okul yöneticilerinin mesleki gelişimlerini desteklemek.

Amaç 2. Çağdaş normlara uygun etkili bir yönetim yapısı ile organizasyon ve süreçleri etkin ve verimli kılmak.										
Hedef 2,2. Bakanlığımız tarafından oluşturulacak olan yeni mesleki gelişim anlayışı ve modeline uyumlu olarak öğretmen ve okul yöneticilerinin mesleki gelişimlerini desteklemek.										
PERFORMANS GÖSTERGELERİ		Hedefe Etkisi (%)	Başlangıç Değeri	2019	2020	2021	2022	2023	İzleme Aralığı	Rapor Aralığı
PG 2.2.1 Lisansüstü Eğitim alan personel oranı %	PG 2.2.1.1 Alanında lisansüstü eğitim alan öğretmen oranı(%)	20	3,5	4	4,5	5,0	5,25	5,50	6 Ay	6 Ay
	PG 2.2.1.2 Yönetim alanında lisansüstü eğitim alan yönetici oranı(%)	20	0	0,50	0,75	0,80	1	1,5	6 Ay	6 Ay
PG 2.2.2 Yönetici cinsiyet oranı		20	20	21	22	23	24	25	6 Ay	6 Ay
PG 2.2.3 Ücretli öğretmen oranı (%)		20	13,7	43,5	13,2	13	12,80	12,50	6 Ay	6 Ay
PG 2.2.4 Personel başına düşen hizmet içi eğitim saati		20	0,40	0,45	0,48	0,50	0,55	0,57		
KOORDİNATÖR BİRİM		Öğretmen Yetiştirme ve Geliştirme Şube Müdürlüğü								
İŞ BİRLİĞİ YAPILACAK BİRİMLER		SGŞB, TEŞM, DÖŞM, OŞM, MTEŞM, HBÖŞM, ÖERHŞM, PHŞM,								

TESPİT EDİLEN RİSKLER		<ul style="list-style-type: none"> ✓ Öğretmen ve okul yöneticilerinin lisansüstü eğitim süreçlerinin okullardaki eğitimi aksatması, ✓ Lisansüstü eğitime yönlendirilecek kitlenin çok büyük olması ve getireceği maliyet, ✓ Yönetici kadrolarına kadın yönetici talebinin yeterli düzeyde olmaması.
STRATEJİLER	S.2.2.1	Öğretmen ve okul yöneticilerinin mesleki gelişimleri teşvik edilecektir.
	S.2.2.2	İnsan kaynağının verimli kullanılması ve hakkaniyetli bir şekilde ödüllendirilmesi sağlanacaktır.
MALİYET TAHMİNİ		805,288
TESPİTLER		<ul style="list-style-type: none"> ✓ Dezavantajlı bölgelerde görev yapan öğretmenlerin hizmet süresinin düşük olması, ✓ Eğitim yöneticilerinin atanma sisteminin ölçme ve değerlendirme boyutunun yeterli olmaması, ✓ Dengeli bir norm dağılımının olmaması, ✓ Öğretmenlik mevcut kariyer sisteminin yetersiz olması ve okul yöneticiliği alanlarında kariyer Sisteminin bulunmaması.
İHTİYAÇLAR		<ul style="list-style-type: none"> ✓ Öğretmenlik ve okul yöneticiliği alanlarında genel ve özel alan yeterlilik belirlenmesi için kapsamlı çalışmaların yapılması, ✓ Lisansüstü eğitime yönlendirilecek kitlenin büyük olması nedeniyle yüksek oranda teşvik ve mali destek sağlanması.

Hedef 2,3. Eğitimin niteliğinin artırılması ve okullarda planlı yönetim anlayışının yerleşmesi amacıyla bütçe ile plan bağı kuran verimli bir finansman modeline geçmek.

Amaç 2. Çağdaş normlara uygun etkili bir yönetim yapısı ile organizasyon ve süreçleri etkin ve verimli kılmak.										
Hedef 2,3. Eğitimin niteliğinin artırılması ve okullarda planlı yönetim anlayışının yerleşmesi amacıyla bütçe ile plan bağı kuran verimli bir finansman modeline geçmek.										
PERFORMANS GÖSTERGELERİ		Hedef Etkisi (%)	Başlangıç Değeri	2019	2020	2021	2022	2023	İzleme Aralığı	Rapor Aralığı
PG 2.3.1 Hayırsever bağışları ile kazandırılan derslik, laboratuvar ve atölye sayısı	Derslik	50	2	2	3	4	5	6	6 Ay	6 Ay
	Laboratuvar		0	0	1	2	3	4	6 Ay	6 Ay
	Atölye		0	0	1	2	3	4	6 Ay	6 Ay
	Lojman		1	1	1	1	2	2	6 Ay	6 Ay
	Okul		1	1	2	2	3	3	6 Ay	6 Ay

PG 2.3.2 Bütçe dışı kaynakların Stratejik Plana dayalı faaliyet maliyetlerine katkı oranı %	50	0	0,10	0,20	0,25	0,27	0,30	6 Ay	6 Ay
KOORDİNATÖR BİRİM	Strateji Geliştirme Şube Müdürlüğü								
İŞ BİRLİĞİ YAPILACAK BİRİMLER	Tüm Birimler								
TESPİT EDİLEN RİSKLER	<ul style="list-style-type: none"> ✓ Bakanlık bütçesi haricinde eğitime ayrılan kaynakların net tespit edilememesi, ✓ Bakanlık bütçesi dışındaki kaynaklardan elde edilen gelirlerde belirli bir standardın olmaması, ✓ Kamuoyunda finansman çeşitliliğini sağlamaya yönelik çalışmaların eğitimin ücretli olduğu algısını uyandırması, ✓ Okul sayısının fazla olması, ✓ Eğitim kurumu yöneticilerinin finansman konusunda bilgi ve tecrübe eksikliği olması. 								
STRATEJİLER	S.2.3.1	Müdürlüğümüz finansman girdi çeşitliliği sağlanacaktır.							
MALİYET TAHMİNİ	201,322								
TESPİTLER	<ul style="list-style-type: none"> ✓ Bakanlığın mevcut yazılım ve modüllerinin diğer finansman kaynaklarını tespitte yetersiz olması, ✓ Kamuoyunda bağış konusunda yeterli düzeyde farkındalık olmaması, ✓ Eğitim kurumu yöneticilerinin eğitimin finansmanı konusunda yetki ve yetkinliğinin az olması, ✓ Eğitim finansmanı kaynaklarının tek bir sistem üzerinden takibinin yapılamaması, Okul finansmanı konusunda kamuoyu bilgilendirme sistemlerinin yetersiz kalması. 								
İHTİYAÇLAR	<ul style="list-style-type: none"> ✓ Finansman kaynaklarının artırılması için farkındalık ve tanıtım çalışmaları yapılması, ✓ Okul finansman kaynaklarının izlenmesi konusunda çalışmalar yapılması, ✓ Okul yöneticilerinin eğitim finansmanı konusunda bilgilendirilmesi. 								

Amaç 3. Okul öncesi eğitim ve temel eğitimde öğrencilerimizin bilişsel, duygusal ve fiziksel olarak çok boyutlu gelişimlerini sağlamak.

Hedef 3,1. Toplum temelli erken çocukluk eğitimi anlayışıyla erken çocukluk eğitiminin niteliğini ve yaygınlığı artırılacaktır.

Amaç 3. Okul öncesi eğitim ve temel eğitimde öğrencilerimizin bilişsel, duygusal ve fiziksel olarak çok boyutlu gelişimlerini sağlamak.									
Hedef 3,1. Toplum temelli erken çocukluk eğitimi anlayışıyla erken çocukluk eğitiminin niteliğini ve yaygınlığı artırılacaktır.									
PERFORMANS GÖSTERGELERİ	Hedefe Etkisi (%)	Başlangıç Değeri	2019	2020	2021	2022	2023	İzleme Aralığı	Rapor Aralığı
PG 3.1.1 3-5 yaş grubu okullaşma oranı (%)	40	41,9	42	43	44	45	46	6 Ay	6 Ay
PG 3.1.2 İlkokul birinci sınıf öğrencilerinden en az bir yıl okul öncesi eğitim almış olanların oranı (%)	30	41,2	42	43	44	45	46	6 Ay	6 Ay
PG 3.1.3 Özel eğitime ihtiyaç duyan öğrencilerin uyumunun sağlanmasına yönelik öğretmen eğitimlerine katılan okul öncesi öğretmeni oranı (%)	30	15	17	20	23	25	27	6 Ay	6 Ay
KOORDİNATÖR BİRİM	Temel Eğitim Şube Müdürlüğü								
İŞ BİRLİĞİ YAPILACAK BİRİMLER	SGŞB, BİŞM, DHŞB, DÖŞM, OŞM, MTEŞM, HBÖŞM, ÖERHŞM, PHŞM,								
TESPİT EDİLEN RİSKLER	<ul style="list-style-type: none">✓ Ailelerin erken çocukluk eğitiminin faydası konusunda yeterince bilinçli olmaması ve eğitim maliyetinden kaçınması,✓ Erken çocukluk eğitim hizmeti veren kurumların işleyişi ve denetiminin tek elden yürütülememesi,✓ Erken çocukluk eğitim hizmetinin sunumunda rol alan aktörlerin çeşitli olması,✓ Erken çocukluk eğitiminde görev alan bazı öğretmenlerin özel eğitime ihtiyaç duyan öğrencilerle ilgili istenen düzeyde bilgi ve beceriye sahip olmaması,								
STRATEJİLER	S.3.1.1	3-5 yaş grubunun eğitime katılımı bölgesel olarak yapılacak ve bölgesel çalışmalar geliştirilecektir.							
	S.3.1.2	Toplum desteği sağlanmasına yönelik farkındalık çalışmaları yürütülecektir.							
	S.3.1.3	Erken çocukluk eğitim hizmeti yürüten kurum ve kuruluşlarla işbirliği yapılarak eğitimin niteliği artırılacaktır.							
MALİYET TAHMİNİ	1,610,576								
TESPİTLER	<ul style="list-style-type: none">✓ Erken çocukluk eğitim imkânlarının her çocuğun okullaşmasını sağlayacak kadar yaygın ve esnek zamanlı olmaması,								

	<ul style="list-style-type: none"> ✓ Erken çocukluk eğitiminin ailelere belli ölçüde maliyet oluşturması, ✓ Ailelerin ve öğretmenlerin özel eğitime ihtiyaç duyan çocuklar konusunda yeterli düzeyde bilgi ve farkındalığa sahip olmaması, ✓ Özellikle geçici koruma altında olanlar gibi şartları elverişsiz bazı ailelerin erken çocukluk eğitimine erişimde sorunlar yaşaması.
İHTİYAÇLAR	<ul style="list-style-type: none"> ✓ Öğretmenlerin erken çocukluk eğitimi konusundaki deneyimlerini artırmak için hizmet içi eğitim faaliyetleri, ✓ Şartları elverişsiz çocukların erişim ve beslenme ihtiyaçlarının karşılanması için hizmet modellerinin geliştirilmesi, ✓ Erken çocukluk eğitimi konusunda ailelere ve topluma yönelik farkındalık çalışmaları,

Hedef 3,2. Bilişsel, duygusal ve fiziksel olarak çok boyutlu gelişimi önemseyen bir temel eğitim yapısıyla öğrencilerimizin bilimsel düşünme yeteneklerini geliştirerek, tutum ve değerleri içselleştirebilmelerini sağlamak ve okullaşma oranları artırılabacaktır.

Amaç 3. Okul öncesi eğitim ve temel eğitimde öğrencilerimizin bilişsel, duygusal ve fiziksel olarak çok boyutlu gelişimlerini sağlamak.

Hedef 3,2. Bilişsel, duygusal ve fiziksel olarak çok boyutlu gelişimi önemseyen bir temel eğitim yapısıyla öğrencilerimizin bilimsel düşünme yeteneklerini geliştirerek, tutum ve değerleri içselleştirebilmelerini sağlamak ve okullaşma oranları artırılabacaktır.

PERFORMANS GÖSTERGELERİ		Hedefe Etkisi (%)	Başlangıç Değeri	2019	2020	2021	2022	2023	İzleme Aralığı	Rapor Aralığı
PG 3.2.1 Temel eğitimde okullaşma oranı (%)	PG 3.2.1.1. 6-9 yaş grubu okullaşma oranı (%)	20	81,9	83	84	85	86	90	6 Ay	6 Ay
	PG 3.2.1.2. 10-13 yaş grubu okullaşma oranı (%)		91,1	92,00	94,00	96,00	98,00	100	6 Ay	6 Ay
PG 3.2.2 İkili eğitim kapsamındaki okullara devam eden öğrenci oranı (%)		20	17,00	15,00	13,00	11,00	9,00	7,00	6 Ay	6 Ay
PG 3.2.3 Temel eğitimde öğrenci sayısı 30'dan fazla olan şube oranı (%)	PG 3.2.3.1 İlkokulda öğrenci sayısı 30'dan fazla olan şube oranı (%)	30	0	0	0	0	0	0	6 Ay	6 Ay
	PG 3.2.3.2 Ortaokulda öğrenci sayısı 30'dan fazla olan şube oranı (%)		3,00	2,8	2,6	2,5	2,4	2,00	6 Ay	6 Ay
PG 3.2.4 Temel eğitimde 20 gün ve üzeri devamsız öğrenci oranı %	PG 3.2.4.1 İlkokulda 20 gün ve üzeri devamsız öğrenci oranı (%)	30	5,00	4,8	4,5	4,0	3,5	3,00	6 Ay	6 Ay
	PG 3.2.4.2 Ortaokulda 20 gün ve üzeri devamsız		5,00	4,20	3,50	3,00	2,50	2,00	6 Ay	6 Ay

PG 3.3.1 Eğitim kayıt bölgelerinde kurulan okul ve mahalle spor kulüplerinden yararlanan öğrenci oranı (%)	30	0	5	10	12	15	20	6 Ay	6 Ay
PG 3.3.2 Birleştirilmiş sınıfların öğretmenlerinden eğitim faaliyetlerine katılan öğretmenlerin oranı (%)	30	0	10	15	20	25	40	6 Ay	6 Ay
PG 3.3.3 Destek programına katılan öğrencilerden hedeflenen başarıya ulaşan öğrencilerin oranı (%)	40	20	25	30	35	40	45	6 Ay	6 Ay
KOORDİNATÖR BİRİM	Temel Eğitim Şube Müdürlüğü								
İŞ BİRLİĞİ YAPILACAK BİRİMLER	SGŞM, BİŞM, DÖŞM, DHŞM, ÖERHŞM, PHŞM,								
TESPİT EDİLEN RİSKLER	<ul style="list-style-type: none"> ✓ Okul dışı imkânların oluşturulmasında ilgili kurum ve kuruluşların yeterli desteği göstermemesi, ✓ Yaz dönemlerinde bölgesel değişim programlarına yeterli talep olmaması, ✓ Öğrencilerin sosyal girişimcilik konusundaki isteksizliği, ✓ Okullara kaynak aktarılmasında kullanılacak kriterlerin belirsiz olması, ✓ Dezavantajlı bölgelerdeki öğretmenlerin ortalama görev süresinin düşük olması. 								
STRATEJİLER	S.3.3.1	Çocuklar yetenekli oldukları farklı alanlarda geliştirilecek, bunu sağlamaya yönelik bilimsel, sportif ve kültürel gelişim fırsatları oluşturulacaktır,							
	S.3.3.2	Temel eğitimde öğrencileri tüm yönleriyle geliştirecek ve okullar arası başarı farkını azaltacak yenilikçi uygulamalara imkân sağlanacaktır.							
MALİYET TAHMİNİ	1,409,254								
TESPİTLER	<ul style="list-style-type: none"> ✓ Okulların çevresinde bulunan ve öğrencilerin gelişimine katkı sağlayacak kurum ve kuruluşlarla yeterince etkileşim içinde olmaması, ✓ Öğrenme etkinliklerinde öğrencilerin toplumsal kültürümüze yönelik kazanımları yeterince edinmemesi ve hedeflenen başarıyı gösteremeyen öğrencilerin yeterince desteklenememesi, ✓ Okul bahçelerinin öğrencilerin sosyal ve kültürel gelişimini desteklemede yetersiz kalması, ✓ Temel eğitim kurumlarına kaynak aktarımında okullar arası farklılıkların takip edileceği bir sistemin bulunmaması, ✓ Şartları elverişsiz okul ve öğretmenlerin eğitim hizmetlerini yerine getirmekte zorlanması. 								
İHTİYAÇLAR	<ul style="list-style-type: none"> ✓ İlgili kurum ve kuruluşlarla iş birliği çalışmaları, ✓ Okul bahçelerinin öğrencilerin çok yönlü gelişimini destekleyecek şekilde tasarlanması ve dersler ile ders dışı etkinliklerin kültürel kazanımlarla desteklenmesi, ✓ Okul ve mahalle spor kulüpleri ile bölgesel değişim programları ve şartları elverişsiz okulların öğrenci ve öğretmenlerinin desteklenmesi için finansman sağlanması, ✓ Okullar arası farklılıkları tespit etmek ve kaynakları adaletli bir şekilde paylaştırmak için sistem kurulması, ✓ Hedeflenen başarıyı gösteremeyen öğrencilerin desteklenmesine yönelik çalışma yapılması. 								

Amaç 4. Öğrencileri ilgi, yetenek ve kapasiteleri doğrultusunda hayata ve üst öğretime hazırlayan bir ortaöğretim sistemi ile toplumsal sorunlara çözüm getiren, ülkenin sosyal, kültürel ve ekonomik kalkınmasına katkı sunan öğrenciler yetiştirmek.

Hedef 4,1 Ortaöğretime katılım ve tamamlama oranları artırılabacaktır.

Amaç 4. Öğrencileri ilgi, yetenek ve kapasiteleri doğrultusunda hayata ve üst öğretime hazırlayan bir ortaöğretim sistemi ile toplumsal sorunlara çözüm getiren, ülkenin sosyal, kültürel ve ekonomik kalkınmasına katkı sunan öğrenciler yetiştirmek.									
Hedef 4,1 Ortaöğretime katılım ve tamamlama oranları artırılabacaktır.									
PERFORMANS GÖSTERGELERİ	Hedefe Etkisi (%)	Başlangıç Değeri	2019	2020	2021	2022	2023	İzleme Aralığı	Rapor Aralığı
PG 4.1.1. 14-17 yaş grubu okullaşma oranı (%)	30	27,1	45	60	70	88,00	99,99	6 Ay	6 Ay
PG 4.1.2. Örgün ortaöğretimde 20 gün ve üzeri devamsız öğrenci oranı (%)	30	8,00	7,00	6,50	6,00	5,50	5,00	6 Ay	6 Ay
PG 4.1.3. Ortaöğretimde sınıf tekrar oranı (9. Sınıf) (%)	20	19,15	13,00	12,00	11,00	10,00	9,00	6 Ay	6 Ay
PG 4.1.4. İkili eğitim kapsamındaki okullara devam eden öğrenci oranı (%)	10	0	0	0	0	0	0	6 Ay	6 Ay
PG 4.1.5. Ortaöğretimde pansiyon doluluk oranı (%)	10	54	58	60	61	62	63	6 Ay	6 Ay
KOORDİNATÖR BİRİM	Ortaöğretim Şube Müdürlüğü								
İŞ BİRLİĞİ YAPILACAK BİRİMLER	SGB, DÖŞM, MTEŞM, ÖERHŞM, ÖÖKŞM, DHŞM, ÖDSHŞM,								
TESPİT EDİLEN RİSKLER	<ul style="list-style-type: none">✓ Yurtiçi nüfus hareketlerinin devam etmesi ve kentlere yaşanan göç,✓ Bölgeler arası gelişmişlik düzeyi ile sosyal ve ekonomik koşulların eşit olmaması,✓ Ortaöğretim çağındaki çocukların açık öğretim kurumlarına yöneliminin artması.								
STRATEJİLER	S.4.1.1	Kız çocukları ve Özel politika gerektiren gruplar ile diğer tüm öğrencilerin ortaöğretime katılımlarının artırılması, devamsızlık ve sınıf tekrarlarının azaltılmasına yönelik çalışmalar yapılacaktır.							
	S.4.1.2	Öğrencilerin ortaöğretime katılım ve devamını sağlayacak şekilde yatılılık imkânlarının kalitesi iyileştirilecektir.							
	S.4.1.3	Ortaöğretimde tekli eğitim koşullarını iyileştirilerek geliştirilmesi sağlanacaktır.							
MALİYET TAHMİNİ	1,207,932								

TESPİTLER	<ul style="list-style-type: none"> ✓ Derslik yapımına yönelik yatırımların planlanmasında nüfus hareketleri ve projeksiyonların yeterince dikkate alınmaması, ✓ Okul ve eğitim ortamının öğrencilerin kişisel, sosyal, sportif ve kültürel ihtiyaçlarını karşılamakta yetersiz olması, ✓ Ortaöğretim kademesine gelen öğrencilerin talep ettikleri okul türüne yerleşmede sorunlar yaşamaması, ✓ Bazı öğrencilerin maddi imkânsızlıklar sebebiyle ortaöğretime devam edememesi.
İHTİYAÇLAR	<ul style="list-style-type: none"> ✓ Okul aidiyetinin geliştirilmesi amacıyla ailelere yönelik bilgilendirme ve farkındalık programlarının düzenlenmesi, ✓ Okul ortamının öğrenciler için çekici hale getirilebilmesi uygun tasarımlar yapılması ve buna yönelik finansmanın sağlanması, ✓ Ortaöğretimde devamsızlık ve sınıf tekrarlarına sebep olan faktörlerin tespit edilmesi.

Hedef 4,2 Ortaöğretim kurumlarımız, değişen dünyanın gerektirdiği becerileri sağlayan ve değişimin aktörü olacak öğrenciler yetiştiren bir niteliğe kavuşturulacaktır.

Amaç 4. Öğrencileri ilgi, yetenek ve kapasiteleri doğrultusunda hayata ve üst öğretime hazırlayan bir ortaöğretim sistemi ile toplumsal sorunlara çözüm getiren, ülkenin sosyal, kültürel ve ekonomik kalkınmasına katkı sunan öğrenciler yetiştirmek.

Hedef 4,2 Ortaöğretim kurumlarımız, değişen dünyanın gerektirdiği becerileri sağlayan ve değişimin aktörü olacak öğrenciler yetiştiren bir niteliğe kavuşturulacaktır.

PERFORMANS GÖSTERGELERİ	Hedefe Etkisi (%)	Başlangıç Değeri	2019	2020	2021	2022	2023	İzleme Aralığı	Rapor Aralığı
PG 4.2.1. Yükseköğretime hazırlık ve uyum programı uygulayan okul oranı (%)	25	0	0	25	50	75	100	6 Ay	6 Ay
PG 4.2.2. Ulusal ve uluslararası projelere katılan öğrenci oranı (%)	25	0	0	1,00	1,20	1,40	1,50	6 Ay	6 Ay
PG 4.2.3. Toplumsal sorumluluk ve gönüllülük programlarına katılan öğrenci oranı (%)	50	10	11	12	13	14	15	6 Ay	6 Ay
KOORDİNATÖR BİRİM	Ortaöğretim Şube Müdürlüğü								
İŞ BİRLİĞİ YAPILACAK BİRİMLER	SGB, DÖŞM, MTEŞM, ÖERHŞM, ÖÖKŞM, DHŞM, ÖDSHŞM,								
TESPİT EDİLEN RİSKLER	<ul style="list-style-type: none"> ✓ Esnek ve modüler programların uygulanmasını mümkün kılacak derslik imkânlarının sağlanamaması, ✓ Planlanan çalışmalar neticesinde bazı öğretmenlerin istihdam fazlası duruma gelmesi ✓ Okul ortamlarının beceri eğitimleri doğrultusunda düzenlenmesine yönelik maliyetin yüksek olması. 								
STRATEJİLER	S.4.2.1	Ortaöğretim kurumlarında ders çeşitliliği ve haftalık zorunlu ders saatleri düzenlemesi; esnek, modüler bir program ve ders çizelgesi kapsamında yürütülecek olan yeni programa							

		uyum çalışmaları tamamlanacaktır.
	S.4.2.2	İlimizde dezavantajlı bölgelerdeki okullarda iyileştirme yapılarak okullar arası başarı farkının azaltılmasına yönelik çalışmalar yürütülecektir
	S.4.2.3	Ulusal ve uluslararası projelere öğrencilerin katılımı sağlanacaktır.
MALİYET TAHMİNİ		2,013,220
TESPİTLER		<ul style="list-style-type: none"> ✓ Ortaöğretim kurumlarında ders çeşidinin ve haftalık zorunlu ders saatlerinin fazla olması ve derslerin proje uygulamalarıyla desteklenememesi, ✓ Öğrencilerin ders dışı alanlardaki yeteneklerini geliştirmelerini sağlayacak imkânların kısıtlı olması, ✓ İmkân ve koşulları bakımından bazı okullar dezavantajlı konumda olması.
İHTİYAÇLAR		<ul style="list-style-type: none"> ✓ Ortaöğretimde ders çeşitliliği ve zorunlu ders saatleri azaltılarak beceri eğitime yönelik imkânların oluşturulması, ✓ Öğrencilerin yükseköğretime okul bünyesinde hazırlanma imkânlarının sağlanması, ✓ Ortaöğretimde öğretmenlere yönelik beceri eğitimi konusunda hizmet içi eğitim sağlanması.

Hedef 4,3: Örgün eğitim içinde imam hatip okullarının niteliği artırılacaktır.

Amaç 4. Öğrencileri ilgi, yetenek ve kapasiteleri doğrultusunda hayata ve üst öğretime hazırlayan bir ortaöğretim sistemi ile toplumsal sorunlara çözüm getiren, ülkenin sosyal, kültürel ve ekonomik kalkınmasına katkı sunan öğrenciler yetiştirmek.

Hedef 4,3: Örgün eğitim içinde imam hatip okullarının niteliği artırılacaktır.

PERFORMANS GÖSTERGELERİ		Hedefe Etkisi (%)	Başlangıç Değeri	2019	2020	2021	2022	2023	İzleme Aralığı	Rapor Aralığı
PG 4.3.1. İmam hatip okullarında yaz okullarına katılan öğrenci sayısı		25	0	2	2	2	4	4	6 Ay	6 Ay
PG 4.3.2. Yabancı dil dersi yılsonu puan ortalaması	PG 4.4.2.1 Ortaokul	50	58	59	60	61	62	63	6 Ay	6 Ay
	PG 4.4.2.2 Ortaöğretim		59	60	61	62	63	64	6 Ay	6 Ay
PG 4.3.3. Yükseköğretim kurumları tarafından düzenlenen etkinliklere katılan öğrenci oranı %		25	0	3,00	4,00	5,00	6,00	7,00	6 Ay	6 Ay
KOORDİNATÖR BİRİM		Din Öğretim Şube Müdürlüğü								
İŞ BİRLİĞİ YAPILACAK BİRİMLER		SGB, OÖŞM, İEŞM, DHŞM, ÖDSHŞM,								

TESPİT EDİLEN RİSKLER		<ul style="list-style-type: none"> ✓ Esnek ve modüler programların uygulanmasını mümkün kılacak derslik imkânlarının sağlanamaması, ✓ Yaz okulu faaliyetlerinin yürütülmesi için finansman ihtiyacının yüksek olması, ✓ Bilimsel etkinliklere katılım için maliyetlerin yüksek olması, ✓ Yükseköğretim kurumlarının düzenlediği etkinliklerin ortaokul ve ortaöğretim düzeyinde olmaması.
STRATEJİLER	S.4.3.1	İmam hatip okullarının akademik-sosyal gelişimi ve yabancı dil eğitimi iyileştirilecektir.
	S.4.3.2	İmam hatip okulları ve yükseköğretim kurumları arasında iş birlikleri artırılacaktır
	S.4.3.3	Yaz Okulu faaliyetlerinin yürütülmesinden finansman ihtiyacının karşılanması için işbirliği çalışmaları yapılacaktır.
MALİYET TAHMİNİ		1,207,932
TESPİTLER		<ul style="list-style-type: none"> ✓ Öğrencilerin Arapça yazma, okuma, dinleme ve konuşma alanlarında dil becerilerinin yetersiz olması, ✓ Ders sayısı ve saatlerinin fazla olması, ✓ Mevcut yapının modüler ve esnek olmaması, ✓ Yükseköğretim kurumları ile imam hatip okulları arasındaki iş birliğinin istenen düzeyde olmaması.
İHTİYAÇLAR		<ul style="list-style-type: none"> ✓ Arapça ders kitapları yazma, okuma, dinleme ve konuşma alanlarında tüm dil becerilerini geliştirecek materyal ihtiyacı, ✓ Arapça başta olmak üzere yabancı dil öğretmenlerinin dil becerilerinin geliştirilmesi, ✓ Yaz okulu faaliyetleri için finansman ihtiyacı, ✓ Yükseköğretim düzeyinde yapılacak etkinliklere katılım için gerekli mali desteğin sağlanması, ✓ Akademik koçluk sisteminin geliştirilmesi.

Amaç 5: Özel eğitim ve rehberlik hizmetlerinin etkinliği artırılarak bireylerin bedensel, ruhsal ve zihinsel gelişimlerini desteklemek.

Hedef 5.1: Kurulacak olan işlevsel bir psikolojik danışmanlık ve rehberlik yapılanması ile öğrencilerin mizaç, ilgi ve yeteneklerine uygun eğitimi alabilmelerine imkân veren yapının izleme, değerlendirme ve uygulaması yapılacaktır.

Amaç 5	Özel eğitim ve rehberlik hizmetlerinin etkinliği artırılarak bireylerin bedensel, ruhsal ve zihinsel gelişimlerini desteklemek.
Hedef 5.1.	Kurulacak olan işlevsel bir psikolojik danışmanlık ve rehberlik yapılanması ile öğrencilerin mizaç, ilgi ve yeteneklerine uygun eğitimi alabilmelerine imkân veren yapının izleme, değerlendirme ve uygulaması yapılacaktır.

Performans Göstergeleri	Hedef Etkisi (%)	Başlangıç Değeri	2019	2020	2021	2022	2023	İzleme Sıklığı	Rapor Sıklığı
PG 5.1.1. Kariyer ve rehberlik sisteminden yararlanan öğrenci oranı	60	0	%11	%35	%53	%82	%100	6 Ay	6 Ay
PG 5.1.2. Rehberlik Öğretmenlerinden mesleki gelişime yönelik hizmet içi eğitime katılanların oranı (%)	40	%100	%100	%100	%100	%100	%100	6 Ay	6 Ay
Koordinatör Birim	Özel Eğitim ve Rehberlik Hizmetleri Şube Müdürlüğü								
İş Birliği Yapılacak Birimler	TEŞM, OŞM, MTEŞM, DÖŞM, ÖÖKŞM, HBÖŞM, ÖYGŞM, BİŞM.								
Riskler	<ul style="list-style-type: none"> - Mezunları izleyecek etkin mekanizmaların olmaması, - Sınıf rehber öğretmeni olarak görevlendirilen öğretmenlerin rehberlik hizmetlerine yönelik bilgi eksikliği, - Öğrencinin yakın çevresinin öğrencinin ilgi ve yeteneklerine uygun olmayan beklentilerinin olumsuz etkileri. 								
Stratejiler	S 5.1.1	- Psikolojik danışmanlık ve rehberlik hizmetleri nin etkinliğinin geliştirilmesine yönelik çalışmalar yapılacaktır.							
Maliyet Tahmini	603.966								
Tespitler	<ul style="list-style-type: none"> - RAM ve okullar arasında yeterli düzeyde iş birliği olmaması, - Kariyer rehberlik sistemlerinde mezunlara ilişkin izlemelerin yetersiz kalması, - Mezunların izlenmesine ilişkin diğer kurum ve kuruluşlarla iş birliklerinin yetersiz olması. 								
İhtiyaçlar	<ul style="list-style-type: none"> - Mezunları da kapsama alacak etkin bir kariyer rehberlik sisteminin kurulması, - RAM'ların yeniden yapılandırılması, - Rehberlik öğretmenlerine yönelik hizmet içi eğitimlerin düzenlenmesi. 								

Hedef 5.2: Geliştirilecek olan adalet temelli yaklaşım modeli ile özel eğitim ihtiyacı olan bireyleri akranlarından soyutlama yan ve birlikte yaşama kültürünü güçlendiren eğitim anlayışı uygulanacaktır.

Amaç 5	Özel eğitim ve rehberlik hizmetlerinin etkinliği artırılarak bireylerin bedensel, ruhsal ve zihinsel gelişimleri desteklenecektir.								
Hedef 5.2	Geliştirilecek olan adalet temelli yaklaşım modeli ile özel eğitim ihtiyacı olan bireyleri akranlarından soyutlamayan ve birlikte yaşama kültürünü güçlendiren eğitim anlayışı uygulanacaktır.								
Performans Göstergeleri	Hedef Etkisi (%)	Başlangıç Değeri	2019	2020	2021	2022	2023	İzleme Sıklığı	Rapor Sıklığı
PG 5.2.1 Kaynaştırma/bütünleştirme uygulamaları ile	60	0	100	200	250	300	400	6 Ay	6 Ay

İlgili hizmet içi eğitim verilen öğretmen sayısı										
PG 5.2.2 Engellilerin kullanımına uygun asansör/lift, rampa ve tuvaleti olan okul sayısı		40	40	42	44	46	48	50	6 Ay	6 Ay
Koordinatör Birim		Özel Eğitim ve Rehberlik Hizmetleri Şube Müdürlüğü								
İş Birliği Yapılacak Birimler		TEŞM, OŞM, MTEŞM, DÖŞM, ÖÖKŞM, HBÖŞM, İEŞM, BİŞM, SŞM, PŞM.								
Riskler		<ul style="list-style-type: none"> - Öğrencilerin eğitsel değerlendirme ve tanılamalarında alan taramasının yetersiz olması, - Özel eğitim konusunda öğretmenlerin ve velilerin bilgi ve farkındalığının az olması, - RAM'ların yönlendirme kararlarına yapılan itirazlar, - Tüm okulların engelli öğrencilerimizin kullanımına uygun olmaması, - Kaynaştırma, bütünleştirme uygulamaları yoluyla eğitim hakkında yeterli düzeyde bilgi sahibi olunmaması. 								
Stratejiler	S 5.2.1	-Özel eğitim ihtiyacı olan öğrencilere yönelik hizmetlerin kalitesi artırılabacaktır.								
	S 5.2.2	- Başta özel eğitime ihtiyaç duyan bireylerin kullanımına uygun olmak üzere okul ve kurumların fiziki imkânları iyileştirilecektir.								
Maliyet Tahmini		1,006,610								
Tespitler		<ul style="list-style-type: none"> - Yerel yönetimlerin yeterli düzeyde özel eğitim merkezi kurmamış olması, - Mevcut okulların engelli öğrencilerimizin kullanımına uygun olmaması, - Okul binalarının arsa sorunları nedeniyle çok katlı olarak yapımına devam edilmesi, - Kaynaştırma/bütünleştirme uygulamaları yoluyla eğitim hakkında yeterli düzeyde bilgi sahibi olunmaması. 								
İhtiyaçlar		<ul style="list-style-type: none"> - Yeni okul yerleri planlanırken özellikle temel eğitimde tek katlı okul binaları planlanması, - Mevcut okulların tümünün özel eğitime ihtiyaç duyan öğrencilere göre düzenlenmesi, - Eğitsel değerlendirme ve tanılama için tarama faaliyetlerinin ve kapsamının artırılması, - Özel eğitim okullarında alan mezunu öğretmen ihtiyacının giderilmesi, - Özel teşebbüs ile yerel yönetimlerin desteklerinin artırılması için çeşitli teşviklerin sağlanması. 								

Hedef 5.3: Ülkemizin kalkınmasında önemli bir kaynak niteliğinde bulunan özel yetenekli öğrencilerimiz, akranlarından ayrıştırılmadan doğalarına uygun bir eğitim yöntemi ile desteklenecektir.

Amaç 5	Özel eğitim ve rehberlik hizmetlerinin etkinliği artırılarak bireylerin bedensel, ruhsal ve zihinsel gelişimle ri desteklemek.									
Hedef 5.3	Ülkemizin kalkınmasında önemli bir kaynak niteliğinde bulunan özel yetenekli öğrencilerimiz, akranlarından ayrıştırılmadan doğalarına uygun bir eğitim yöntemi ile desteklenecektir.									
Performans Göstergeleri	Hedefe	Başlangıç	2019	2020	2021	2022	2023	İzleme	Rapor	

		Etkisi (%)	Değeri					Sıklığı	Sıklığı	
PG 5.3.1 Bilim ve sanat merkezleri grup tarama uygulaması yapılan öğrenci oranı (%)		20	%0	%1	%3	%5	%7	%10	6 Ay	6 Ay
PG 5.3.2 Bilim ve sanat merkezi öğrencilerinin programlara devam oranı (%)		20	0	0	0	0	0	0	6 Ay	6 Ay
PG 5.3.3 Bilim Sanat Merkezlerine yönelik farkındalık seminer sayısı		30	0	0	1	2	3	4	6 Ay	6 Ay
PG 5.3.4 Öğretim kademelerinde özel yeteneklilere yönelik açılan destek eğitim odalarında derslere katılan öğrenci sayısı		30	0	1	2	3	4	5	6 Ay	6 Ay
Koordinatör Birim		Özel Eğitim ve Rehberlik Hizmetleri Şube Müdürlüğü								
İş Birliği Yapılacak Birimler		TEŞM, OŞM, DÖŞM, ÖÖKŞM, HBÖŞM, BİŞM, ÖDSHŞM.								
Riskler		<ul style="list-style-type: none"> - Tüm öğrencilerin tarama sistemine dâhil edilmesinin zorluğu, - Özgün zekâ testlerinin maliyetli olması ve üretilmesinde sıkıntılar yaşanması, - Özel sektörün tarama, tanılama ve eğitim konusunda yatırım yapmaması, - Özel yeteneklilerin eğitimine ilişkin toplumsal duyarlılığın az olması. 								
Stratejiler	S 5.3.1	- Özel yeteneklilere yönelik kurumsal yapı, uygulama ve süreçler iyileştirilecektir.								
	S 5.3.2	- Özel yeteneklilere yönelik farkındalık düzeyleri geliştirilecektir.								
Maliyet Tahmini		810.748,11								
Tespitler		<ul style="list-style-type: none"> - Tarama hizmetlerinin yaygın olmaması, - Bilim ve sanat merkezlerinin kurumsal yapısının ve sayısının yetersiz olması, - Özel yeteneklilere yönelik tanılama ve değerlendirme araçlarının yetersiz olması, - Okullarda tasarım ve beceri atölyelerinin sayısının yetersiz olması, - Özel yeteneklilere yönelik öğrenme ortamları, ders yapıları ve materyallerinin geliştirme çalışmalarının yetersiz olması. 								
İhtiyaçlar		<ul style="list-style-type: none"> - Bilim ve sanat merkezleri kurulması ve kurumsal yapısının yeniden kurgulanması, - Tarama hizmetlerinin yaygınlaştırılması, - Özgün zekâ ve yetenek testleri geliştirilmesi ve yurt dışında geliştirilmiş ölçeklerin kültürel uyum çalışmaları yapılması için kaynak ihtiyacı, - Ölçek geliştirme çalışmaları için nitelikli hizmet içi ve sertifika eğitimlerinin düzenlenmesi, - Özel yeteneklilere yönelik öğrenme ortamları, ders yapıları ve materyallerinin geliştirilmesinde özel teşebbüsün katkılarının artırılması için iş birliği yapılması. 								

Amaç 6: Mesleki ve teknik eğitim ve hayat boyu öğrenme eğitim süreçleri toplumun ihtiyaçlarına ve işgücü piyasası ile bilgi çağının gereklerine uygun biçimde uygulamak.

Hedef 6.1: Mesleki ve teknik eğitime atfedilen değer ve erişim imkânları artırılacaktır.

Amaç 6		Mesleki ve teknik eğitim ve hayat boyu öğrenme eğitim süreçleri toplumun ihtiyaçlarına ve işgücü piyasası ile bilgi çağının gereklerine uygun biçimde uygulamak.									
Hedef 6.1		Mesleki ve Teknik eğitime atfedilen değer ve erişim imkânları artırılacaktır.									
Performans Göstergeleri		Hedefe Etkisi (%)	Başlangıç Değeri	2019	2020	2021	2022	2023	İzleme Sıklığı	Rapor Sıklığı	
PG 6.1.1 İşletmelerin ve mezunların mesleki ve teknik eğitime ilişkin memnuniyet oranı(%)	PG 6.1.1.1 İşletmelerin memnuniyet oranı (%)	25	%49	%55	%55	%60	%60	%65	6 Ay	6 Ay	
	PG 6.1.1.2 Mezunların memnuniyet oranı (%)		%53,02	%56	%60	%60	%65	%70	6 Ay	6 Ay	
PG 6.1.2 Kariyer rehberliği kapsamında Genel Beceri Test Seti uygulanan öğrenci sayısı		25	0	0	0	20	25	30	6 Ay	6 Ay	
PG 6.1.3 Özel burs alan mesleki ve teknik ortaöğretim öğrenci sayısı		25	14	14	14	14	14	14	6 Ay	6 Ay	
PG 6.1.4 Önceki öğrenmelerin tanınması kapsamında düzenlenen belge sayısı		25	156	160	165	170	175	180	6 Ay	6 Ay	
Koordinatör Birim		Mesleki ve Teknik Eğitim Şube Müdürlüğü									
İş Birliği Yapılacak Birimler		HBÖŞM, ÖERHŞM, TEŞM, ÖÖKŞM.									
Riskler		<ul style="list-style-type: none">- Mesleki ve teknik eğitime ve bazı mesleklere yönelik toplumda olumsuz bakış açısının devam etmesi ve yükseköğretime atfedilen değerlerin fazla olması,- Sektörün mesleki ve teknik eğitim mezunlarını istihdam etmede isteksiz davranması,- Yükseköğretime geçişte uygulanan yöntemlerin, alanın devamı niteliğindeki yükseköğretim programlarına devamı sağlamaması,- Mesleki ve teknik eğitime erişim imkânlarının artırılması ile ilgili paydaşların beklenen desteği vermemesi,- Yan dal yapmak için hedef kitlenin istekli olmaması.									
Stratejiler	S6.1.1	- Mesleki ve teknik eğitimde kariyer rehberliği etkin bir hale getirilecek ve mesleki ve teknik eğitimin görünürlüğü artırılacaktır.									
Maliyet Tahmini		1,409,254									
Tespitler		<ul style="list-style-type: none">- Toplumdaki olumsuz mesleki ve teknik eğitim algısı,- Toplumda bazı mesleklere yönelik olumsuz algı bulunması ve buna bağlı olarak yükseköğretime daha fazla değer atfedilmesi,- Mesleki ve teknik eğitimin tanınırlığının yeterli düzeyde olmaması,- Mesleki ve teknik eğitimde rehberlik ve yönlendirme faaliyetlerinin standart ölçme araçlarıyla tespit edilen ilgi ve becerilere dayanmaması,									

	- Mesleki ve teknik eğitimde program bazında esnek geçişlere ve farklı mesleklere yönelik becerilerin kazanılmasına imkân verecek bir yapının olmaması.
İhtiyaçlar	- Mesleki ve teknik eğitimin tanıtımına yönelik medya araçlarının hazırlanması için mali kaynak sağlanması, - Mesleki ve teknik eğitime ve mesleklere yönelik tanıtım çalışmaları için iş birlikleri geliştirilmesi, - Mesleki ve teknik eğitimin tanıtımı için sergi, fuar ve yarışmaların düzenlenmesi için mali kaynak sağlanması, - Yetenekleri tespit etmekte kullanılacak testlerin uygulanması için iş birliğinin geliştirilmesi, - Mesleki ve teknik eğitime erişim imkânlarının artırılması için iş birliklerinin geliştirilmesi.

Hedef 6.2: Geliştirilecek olan yeni nesil öğretim programları çerçevesinde Mesleki ve teknik eğitimde yeni nesil öğretim programlarının etkin uygulanması sağlanacak ve altyapı iyileştirilecektir.

Amaç 6	Mesleki ve teknik eğitim ve hayat boyu öğrenme sistemleri toplumun ihtiyaçlarına ve işgücü piyasası ile bilgi çağının gereklerine uygun biçimde düzenlemek.									
Hedef 6.2	Geliştirilecek olan yeni nesil öğretim programları çerçevesinde mesleki ve teknik eğitimde yerel düzeyde beşeri ve fiziki altyapının iyileştirilmesine yönelik çalışmalar yapılacaktır.									
Performans Göstergeleri	Hedefe Etkisi (%)	Başlangıç Değeri	2019	2020	2021	2022	2023	İzleme Sıklığı	Rapor Sıklığı	
PG 6.2.1 Mesleki ve Teknik Ortaöğretim kurumlarında bulunan robotik kodlama sınıfı sayısı	50	0	1	2	2	2	2	6 Ay	6 Ay	
PG 6.2.2 Gerçek iş ortamlarında mesleki gelişim faaliyetlerine katılan öğretmen sayısı	50	0	2	4	5	5	10	6 Ay	6 Ay	
Koordinatör Birim	Mesleki ve Teknik Eğitim Şube Müdürlüğü									
İş Birliği Yapılacak Birimler	HBÖŞM OŞM, ÖÖKŞM, ABDİŞM, DHŞM, ÖYGŞM, İEŞM.									
Riskler	<ul style="list-style-type: none"> - Öğretim programlarının güncellenmesine temel oluşturacak sektör taleplerinin değişimi ve teknolojiadaki gelişmelerin çok hızlı olması, - Bireysel öğrenme materyallerini güncellemek veya hazırlamak için yeterli başvuru yapılmaması, - Eğitimi yapılan meslek alanındaki teknolojinin değişim hızının yüksek olması, - Öğretmen eğitimlerine yönelik iş birlikleri için ilgili tarafların beklenen desteği sağlamaması, - Uluslararası hareketlilik programlarının kontenjanlarının azalması. 									
Stratejiler	S 6.2.1	- Mesleki ve Teknik eğitim kurumlarının teknik alt yapısı geliştirilecek.								
	S 6.2.2	- Öğretmenlerin mesleki gelişimleri desteklenecek ve hizmet içi eğitimler gerçek iş ortamlarında yapılacaktır.								
Maliyet Tahmini	1,207,932									
Tespitler	- Mesleki ve teknik eğitim öğretim programlarının sektör talepleri ve gelişen teknolojinin gerekleriyle yeterince									

	<p>uyumlu olmaması,</p> <ul style="list-style-type: none"> - Alan eğitiminin ortaöğretim ikinci yılında başlamasının öğrencilerin mesleki ve teknik eğitime yönelik motivasyonunu olumsuz etkilemesi, - Mesleki ve teknik eğitimde atölye ve laboratuvar öğretmenlerinin meslek alanlarıyla ilgili bilgi ve becerilerini güncel tutacakları imkânların yetersiz olması, - Öğrencilerin beceri gelişimine destek olan döner sermaye faaliyetlerinin mevcut vergilendirme sisteminden olumsuz etkilenmesi ve gelirlerin eğitim alt yapısı için doğrudan kullanılmaması.
İhtiyaçlar	<ul style="list-style-type: none"> - Sektör talepleri ve teknolojik gelişmeler doğrultusunda ilgili kurum ve kuruluşlarla iş birliğinin geliştirilmesi, - Yeni oluşturulan alan ve dallar ile güncellenen programlara yönelik öğretmen eğitimlerinin gerçekleştirilmesi, - Güncellenen öğretim programları doğrultusunda malzeme, araç, gereç ve donanım sağlanması, - Öğretmenlerin hizmet içi eğitimlerinin iş ortamında yapılması için iş birlikleri, - Döner sermaye faaliyetlerinin artırılması için mevzuat düzenlemesi.

Hedef 6.3: Mesleki ve teknik eğitim-istihdam-üretim ilişkisi geliştirilecektir.

Amaç 6	Mesleki ve teknik eğitim ve hayat boyu öğrenme sistemleri toplumun ihtiyaçlarına ve iş gücü piyasası ile bilgi çağının gereklerine uygun biçimde düzenlenecektir.								
Hedef 6.3	Mesleki ve teknik eğitim-istihdam-üretim koordinasyonu geliştirilecektir.								
Performans Göstergeleri	Hedefe Etkisi (%)	Başlangıç Değeri	2019	2020	2021	2022	2023	İzleme Sıklığı	Rapor Sıklığı
PG 6.3.1 Organize sanayi bölgelerinde bulunan mesleki ve teknik ortaöğretim kurumu sayısı	25	0	0	0	0	0	0	6 Ay	6 Ay
PG 6.3.2 Sektörle iş birliği kapsamında yapılan protokol sayısı	25	0	1	2	3	4	5	6 Ay	6 Ay
PG 6.3.3 Sektörle işbirliği protokolü kapsamında eğitim alan birey sayısı	25	0	25	30	40	50	70	6 Ay	6 Ay
PG 6.3.4 Buluş, patent ve faydalı model başvurusu yapan mesleki ve teknik eğitim kurumu öğrencisi ve öğretmeni sayısı	25	0	1	1	1	1	1	6 Ay	6 Ay
Koordinatör Birim	Mesleki ve Teknik Eğitim Şube Müdürlüğü								
İş Birliği Yapılacak Birimler	DHŞM, ÖÖKŞM, ABDİŞM, BİŞM, HBÖŞM.								
Riskler	<ul style="list-style-type: none"> - Eğitim-istihdam ve üretim ilişkisinin güçlendirilmesinde rol sahibi olacak tarafların beklenen desteği sağlamaması, - Teknolojinin çok hızlı bir şekilde gelişmesi ve sektörün taleplerinin değişken olması, - Yurt dışında yatırım yapılan iş alanlarına yönelik beklentilerin tespit edilememesi, 								

Stratejiler	S 6.3.1	- Mesleki ve teknik eğitim kurumları ile sektör arasında iş birliği artırılacaktır.
Maliyet Tahmini		805,288
Tespitler		<ul style="list-style-type: none"> - Sektör liderleri, organize sanayi bölgeleri ve Ar-Ge merkezlerinin mesleki ve teknik eğitimle olan etkileşiminin beklenen seviyede olmaması, - Yerelde yapılan iş birliklerinin merkezi düzeyde takip edilememesi, - Mesleki ve teknik eğitimde politika belirleme ve karar alma süreçlerinde sektör temsilcilerinin yer almada isteksiz olması, - Ülkemizde savunma sanayi alanında yaşanan gelişmelere paralel olarak mesleki ve teknik eğitim ihtiyacı doğması, - Gelişen teknolojinin birçok meslek alanında köklü değişikliklere sebep olması ve yeni mesleklerin ortaya çıkması.
İhtiyaçlar		<ul style="list-style-type: none"> - Mesleki ve teknik eğitimde eğitim-üretim ve istihdam ilişkisinin güçlendirilmesi için ilgili taraflarla iş birlikleri, - Özel sektörün mesleki ve teknik eğitim okul açmasının teşviki için finansman, - Mesleki ve teknik eğitimde yapılan iş birliklerinin merkezi düzeyde takip edilmesi için elektronik sistem, - Farklı ülkelerle mesleki ve teknik eğitim alanında iş birliği çalışmaları için ilgili kurumların desteğinin sağlanması, - Savunma sanayi alanında faaliyet gösteren kurum ve firmalarla iş birliklerinin geliştirilmesi,

Hedef 6.4: Bireylerin iş ve yaşam kalitelerini yükseltmek amacıyla hayat boyu öğrenme katılım ve tamamlama oranları artırılacaktır.

Amaç 6	Mesleki ve teknik eğitim ve hayat boyu öğrenme sistemleri toplumun ihtiyaçlarına ve işgücü piyasası ile bilgi çağının gereklerine uygun biçimde düzenlemek.								
Hedef 6.4	Bireylerin iş ve yaşam kalitelerini yükseltmek amacıyla hayat boyu öğrenme katılım ve tamamlama oranları artırılacaktır.								
Performans Göstergeleri	Hedefe Etkisi (%)	Başlangıç Değeri	2019	2020	2021	2022	2023	İzleme Sıklığı	Rapor Sıklığı
PG 6.4.1 Hayat boyu öğrenmeye katılım oranı (%)	40	8,00	%9	%9,7	%10,3	%10,5	%11	6 Ay	6 Ay
PG 6.4.2 Hayat boyu öğrenme kapsamındaki kursları tamamlama oranı (%)	30	94,00	%95,00	%95,50	%96,00	%96,50	%97,00	6 Ay	6 Ay
PG 6.4.3 İlimizde geçici koruma altındaki 5-17 yaş grubundaki yabancı öğrencilerin okullaşma oranı (%)	30	0	0	0	0	0	0	6 Ay	6 Ay
Koordinatör Birim	Hayat Boyu Öğrenme Genel Müdürlüğü								
İş Birliği Yapılacak Birimler	ÖÖKGM, TTKB, DÖGM, MTEGM, OGM, ÖDSHGM, TEGM, DHGM, YEĞİTEK.								
Riskler	<ul style="list-style-type: none"> - Bireylerin hayat boyu öğrenmenin kapsamı konusunda yeterli farkındalığa sahip olmaması, - Hayat boyu öğrenme kapsamında katılım sağlanan kursların bireylerin mesleki kariyerlerinde dikkate alınmaması, - Geçici koruma altındaki nüfusun yoğun olarak yaşadığı şehirlerde eğitim ortamlarının yetersiz oluşu, - Ailelerin eğitim olanakları ve Türkçeyi öğrenme hususunda farkındalıkları yeterli düzeyde olmayışı. 								

Stratejiler	S 6.4.1	-Hayat boyu öğrenemeye katılım ve tamamlama oranlarının artırılması sağlanacak ve ilimizde geçici koruma altında bulunan yabancıların çocuklarının eğitim ve öğretime erişim imkânları artırılabacaktır.
Maliyet Tahmini		2,013,220
Tespitler		<ul style="list-style-type: none"> - Hayat boyu öğrenme kapsamında yeterli düzeyde uzaktan eğitim veya e-sertifika çalışması bulunmaması, - Bireylerin hayat boyu öğrenme kapsamında verilen kurslara katılım oranlarının az olması, - Geçici koruma altındaki nüfusun yoğun olarak yaşadığı şehirlerde eğitim ortamlarının yetersiz kalması, - Ailelerin eğitim olanakları ve Türkçeyi öğrenme hususunda farkındalıkları yeterli düzeyde değildir ve bazı bölgelerde çocukların resmi okullara kayıt edilmesi hususunda direnç göstermesi, - Özellikle lise çağındaki öğrenciler aile ekonomisine katkı sağlamak amacıyla çeşitli sektörlerde çalışması.
İhtiyaçlar		<ul style="list-style-type: none"> - Başta çocuk ve kadına yönelik olmak üzere şiddetle mücadele bağlamında farkındalık eğitimleri düzenlenmesi, - Uzaktan eğitim modelleri için sistem ve altyapı oluşturulması, - Hayat boyu öğrenme süreçlerine yönelik toplumsal farkındalığa ilişkin çalışmalar yapılması, - Ülkemizde bulunan geçici koruma altındaki öğrencilerin eğitime erişimlerinin artırılmasına yönelik politika, strateji ve mevzuat geliştirme ve güncelleştirme çalışmaları hızlandırılması, - Uluslararası kurum kuruluşların finansal olarak desteğinin sağlanması.

Amaç 7: Uluslararası standartlar çerçevesinde faaliyet göstermesi hedeflenen özel öğretim kurumlarını destekleyen bir anlayışı geliştirmek.

Hedef 7.1: Özel öğretime devam eden öğrenci oranları artırılarak kurumsal yapılarının gelişimine yönelik katkı sağlanacaktır.

Amaç 7	Uluslararası standartlar çerçevesinde faaliyet göstermesi hedeflenen özel öğretim kurumlarını destekleyen bir anlayışa geliştirmek.									
Hedef 7.1	Özel öğretime devam eden öğrenci oranları artırılarak kurumsal yapılarının gelişimine yönelik katkı sağlanacaktır.									
Performans Göstergeleri		Hedefe Etkisi (%)	Başlangıç Değeri	2019	2020	2021	2022	2023	İzleme Sıklığı	Rapor Sıklığı
PG 7.1.1 Özel öğretim kurumlarının yaygınlaştırılmasına yönelik tanıtım faaliyetleri		100	0	1	1	2	2	3	6 Ay	6 Ay
Koordinatör Birim	Özel Öğretim Kurumları Şube Müdürlüğü									
İş Birliği Yapılacak Birimler	SŞM, BİŞM.									
Riskler	<ul style="list-style-type: none"> - Özel okullar ile resmi okullar arasında ve bölgeler bazında başarı düzeylerinin farklı olması, - Mevcut mevzuat düzenlemelerinin özel öğretime ilgili yeterli esnekliği sağlamaması. 									
Stratejiler	S 7.1.1	-Özel öğretim kurumlarının niteliği ve öğrenci sayılarının artırılmasına yönelik tedbirler alınacaktır.								
Maliyet Tahmini		402,644								

Tespitler	<ul style="list-style-type: none"> - Özel öğretim kurumlarıyla ilgili iş ve işlemlerin uzun sürmesi, - Özel öğretim kurumlarına yönelik denetim ve teftiş süreçlerinin yetersiz olması, - Milletlerarası özel öğretim kurumları ve bu kurumlara devam eden öğrencilerin Bakanlığımız MEBBİS, e-Okul, e-Özel sistemlerinde kayıt altına alınacağı bir modülün olmaması, - Özel öğretim kurumlarına devam eden öğrenci oranlarının gelişmiş ülkeler ile kıyaslandığında düşük olması.
İhtiyaçlar	<ul style="list-style-type: none"> - Özel öğretim alanına ilişkin mevzuatın yeniden düzenlenmesi, - Özel öğretim kurumlarına devam eden öğrencilerin oranını artıracak çalışmalar yapılması, - Özel sektörün eğitim yatırımlarını desteklemek amacıyla yasal düzenleme yapılması ve tedbir mekanizmaları geliştirilmesi, - Milletlerarası özel öğretim kurumlarının ve bu kurumlara devam eden öğrencilerin Bakanlığımız MEBBİS, e-Okul, e-Özel sistemlerine entegre edilmesi.

Hedef 7,2: *Sertifika eğitimlerinin Bakanlığımızın bu eğitimlerin niteliğini artırmaya yönelik olarak yaptığı yeni düzenlemeler kapsamında yürütülmesini sağlamak.*

PERFORMANS GÖSTERGELERİ	Hedefe Etkisi (%)	Başlangıç Değeri	2019	2020	2021	2022	2023	İzleme Aralığı	Rapor Aralığı
PG 7.2.1. Uzaktan eğitim veren özel öğretim kurumlarından sertifika alan kişi sayısı	50	0	0	0	0	0	0	6 Ay	6 Ay
PG 7.2.2. Uzaktan eğitim içeriklerine ilişkin öğretmen ve kursiyerlerde farkındalık çalışma sayısı(seminer, afiş, broşür vb.)	50	0	0	0	0	0	0	6 Ay	6 Ay
KOORDİNATÖR BİRİM	Özel Öğretim Kurumları Şube Müdürlüğü								
İŞ BİRLİĞİ YAPILACAK BİRİMLER	BİŞM, ÖERHŞM, MTEŞM, HBÖŞM								
TESPİT EDİLEN RİSKLER	<ul style="list-style-type: none"> ✓ Uzaktan eğitim yöntemine ilişkin öğretmen ve kursiyerlerde yeterli farkındalık olmaması, ✓ Uzaktan eğitim yöntemine kursiyerlerden yeterli talep olmaması. 								

STRATEJİLER	S.7.2.1	Özel çeşitli kurslar ile özel eğitim ve rehabilitasyon merkezlerinde verilen eğitimin niteliğini artırmaya yönelik çalışmalar yapılacaktır.
MALİYET TAHMİNİ	201,322	
TESPİTLER		✓ Uzaktan eğitim verilecek eğitim alanlarına ilişkin meslek standartlarının belirlenmemiş olması,
İHTİYAÇLAR		✓ Özel eğitim ve rehabilitasyon merkezlerinde devam durumu ve eğitim kalitesinin izlenmesine yönelik düzenleme yapılması.

Maliyetlendirme

Tekman İlçe Milli Eğitim Müdürlüğü'nün 2019-2023 Stratejik Planı'nın maliyetlendirilmesi sürecindeki temel gaye, stratejik amaç, hedef ve eylemlerin gerektirdiği maliyetlerin ortaya konulması suretiyle politika tercihlerinin ve karar alma sürecinin rasyonelleştirilmesine katkıda bulunmaktır. Bu sayede, stratejik plan ile bütçe arasındaki bağlantı güçlendirilecek ve harcamaların önceliklendirilme süreci iyileştirilecektir.

Bu temel gayeden hareketle planın tahmini maliyetlendirilmesi şu şekilde yapılmıştır:

- Hedeflere ilişkin eylemler durum analizi çalışmaları sonuçlarından hareketle birimlerin katılımlarıyla tespit edilmiştir,
- Eylemlere ilişkin maliyetlerin bütçe dağılımları yapılmadan önce genel yönetim giderleri ayrılmıştır,
- Müdürlüğümüze merkezi yönetim bütçesinden ayrılan pay, valiliğimizin ve belediyelerin katkıları ile okul aile birliklerinin katkıları, sosyal yardımlaşma ve diğer gelirler hesaplanmıştır,
- Eylemlere ilişkin tahmini maliyetler belirlenmiştir,
- Eylem maliyetlerinden hareketle hedef maliyetleri belirlenmiştir,
- Hedef maliyetlerinden yola çıkılarak amaç maliyetleri belirlenmiş ve amaç maliyetlerinden de stratejik plan maliyeti belirlenmiştir.

Genel bütçe, valilikler, belediyeler ve okul aile birliklerinin yıllık bütçe artışları ve eğilimleri dikkate alındığında Millî Eğitim Bakanlığı 2015-2019 Stratejik Planı'nda yer alan stratejik amaçların gerçekleştirilebilmesi için tabloda da belirtildiği üzere beş yıllık süre için tahmini **175.429.838,20TL**lik kaynağın elde edileceği düşünülmektedir.

Tablo 1: Kaynak Tablosu

KAYNAK TABLOSU						TOPLAM
	2019	2020	2021	2022	2023	MALİYET
GENEL BÜTÇE	1.726.545,93	1.899.200,52	2.089.120,58	2.298.032,63	2.527.835,90	10.540.735,56
PERSONEL GİDERİ	27.460.386,03	30.206.424,63	33.227.067,10	36.549.773,81	40.204.751,19	167.648.402,75
TOPLAM	24.963.928	27.460.320,80	30.206.352,88	33.226.988,17	36.549.686,98	152.407.276,83

Tablo 2: Amaç ve Hedef Maliyetleri Tablosu

AMAÇ VE HEDEF NO	2019	2020	2021	2022	2023	TOPLAM MALİYET
AMAÇ 1	5.838.338	6.422.171,80	7.064.388,98	7.770.827,88	8.547.910,67	35.643.637,32
HEDEF 1.1.	3.019.830	3.321.813,00	3.653.994,30	4.019.393,73	4.421.333,10	18.436.364,13
HEDEF 1.2.	1.207.932	1.328.725,20	1.461.597,72	1.607.757,49	1.768.533,24	7.374.545,65
HEDEF 1.3	1.610.576	1.771.633,60	1.948.796,96	2.143.676,66	2.358.044,32	9.832.727,54
AMAÇ 2	2.214.542	2.435.996,20	2.679.595,82	2.947.555,40	3.242.310,94	13.520.000,36
HEDEF 2.1.	1.207.932	1.328.725,20	1.461.597,72	1.607.757,49	1.768.533,24	7.374.545,65
HEDEF 2.2.	805.288	885.816,80	974.398,48	1.071.838,33	1.179.022,16	4.916.363,77
HEDEF 2.3.	201.322	221.454,20	243.599,62	267.959,58	294.755,54	1.229.090,94
AMAÇ 3	4227762	4.650.538,20	5.115.592,02	5.627.151,22	6.189.866,34	25.810.909,79
HEDEF 3.1.	1.610.576	1.771.633,60	1.948.796,96	2.143.676,66	2.358.044,32	9.832.727,54
HEDEF 3.2.	1.207.932	1.328.725,20	1.461.597,72	1.607.757,49	1.768.533,24	7.374.545,65
HEDEF 3.3.	1.409.254	1.550.179,40	1.705.197,34	1.875.717,07	2.063.288,78	8.603.636,60
AMAÇ 4	4.429.084	4.871.992,40	5.359.191,64	5.895.110,80	6.484.621,88	27.040.000,73

HEDEF 4.1.	1.207.932	1.328.725,20	1.461.597,72	1.607.757,49	1.768.533,24	7.374.545,65
HEDEF 4.2.	2.013.220	2.214.542,00	2.435.996,20	2.679.595,82	2.947.555,40	12.290.909,42
HEDEF 4.3.	1.207.932	1.328.725,20	1.461.597,72	1.607.757,49	1.768.533,24	7.374.545,65
AMAÇ 5	2.214.542	2.435.996,20	2.679.595,82	2.947.555,40	3.242.310,94	13.520.000,36
HEDEF 5.1.	603.966	664.362,60	730.798,86	803.878,75	884.266,62	3.687.272,83
HEDEF 5.2.	1.006.610	1.107.271,00	1.217.998,10	1.339.797,91	1.473.777,70	6.145.454,71
HEDEF 5.3.	603.966	664.362,60	730.798,86	803.878,75	884.266,62	3.687.272,83
AMAÇ 6	5.435.694	5.979.263,40	6.577.189,74	7.234.908,71	7.958.399,59	33.185.455,44
HEDEF 6.1.	1.409.254	1.550.179,40	1.705.197,34	1.875.717,07	2.063.288,78	8.603.636,60
HEDEF 6.2.	1.207.932	1.328.725,20	1.461.597,72	1.607.757,49	1.768.533,24	7.374.545,65
HEDEF 6.3.	805.288	885.816,80	974.398,48	1.071.838,33	1.179.022,16	4.916.363,77
HEDEF 6.4.	2.013.220	2.214.542,00	2.435.996,20	2.679.595,82	2.947.555,40	12.290.909,42
AMAÇ 7	603.966	664.362,60	730.798,86	803.878,75	884.266,62	3.687.272,83
HEDEF 7.1	402.644	442.908,40	487.199,24	535.919,16	589.511,08	2.458.181,88
HEDEF 7.2	201.322	221.454,20	243.599,62	267.959,58	294.755,54	1.229.090,94
AMAÇ TOPLAM	24.963.928	27.460.320,80	30.206.352,88	33.226.988,17	36.549.686,98	152.407.276,83

İzleme ve Değerlendirme

Stratejik planlarda yer alan amaç ve hedeflere ulaşma durumlarının tespiti ve bu yolla stratejik planlardaki amaç ve hedeflerin gerçekleştirilebilmesi için gerekli tedbirlerin alınması izleme ve değerlendirme ile mümkün olmaktadır. İzleme, stratejik plan uygulamasının sistematik olarak takip edilmesi ve raporlanmasıdır. Değerlendirme ise, uygulama sonuçlarının amaç ve hedeflere kıyasla ölçülmesi ve söz konusu amaç ve hedeflerin tutarlılık ve uygunluğunun analizidir.

Tekman İlçe Milli Eğitim Müdürlüğü 2019-2023 Stratejik Planı'nın izlenmesi ve değerlendirilmesi uygulamaları, Erzurum İl Milli Eğitim Müdürlüğü 2015-2019 Stratejik Planı İzleme ve Değerlendirme Modeli'nin geliştirilmiş sürümü olan Erzurum İl Milli Eğitim Müdürlüğü 2019-2023 Stratejik Planı İzleme ve Değerlendirme Modeli çerçevesinde yürütülecektir. İzleme ve değerlendirme sürecine yön verecek temel ilkeleri "Katılımcılık, Saydamlık, Hesap verebilirlik, Bilimsellik, Tutarlılık ve Nesnellik" olarak ifade edilebilir.

İdarelerin kurumsal yapılarının kendine has farklılıkları izleme ve değerlendirme süreçlerinin de farklılaşmasını beraberinde getirmektedir. Eğitim idarelerinin ana unsurunun, girdi ve çıktılarının insan oluşu, ürünlerinin değerinin kısa vadede belirlenememesine ve insan unsurundan kaynaklı değişkenliğin ve belirsizliğin fazla olmasına yol açmaktadır. Bu durumda sadece nicel yöntemlerle yürütülecek

izleme ve deęerlendirmelerin eęitsel olgu ve durumları aıklamada yetersiz kalabilmesi sz konusudur. Nicel yntemlerin yanında veya onlara alternatif olarak nitel yntemlerin de uygulanmasının daha zengin ve geniř bir bakıř aısı sunabileceęi belirtilebilir.

Belirtilen temel ilkeler ve veri analiz yntemleri doęrultusunda birlikte Erzurum İl Milli Eęitim Mdrlę 2019-2023 Stratejik Planı İzleme ve Deęerlendirme Modeli'nin çerevesini;

1. Performans gstergeleri ve stratejiler bazında gerekleřme durumlarının belirlenmesi,
 2. Performans gstergelerinin gerekleřme durumlarının hedeflerle kıyaslanması,
 3. Stratejiler kapsamında yrtlen faaliyetlerin Erzurum İl Milli Eęitim Mdrlę faaliyet alanlarına daęılımının belirlenmesi,
 4. Sonuların raporlanması ve paydařlarla paylařımı,
 5. Hedeflerden sapmaların nedenlerinin arařtırılması,
 6. Alternatiflerin ve zm nerilerinin geliřtirilmesi
- sreleri oluřturmaktadır.

İzleme ve Deęerlendirme Srecinin İřleyiři

5018 sayılı Kamu Mali Ynetimi ve Kontrol Kanununun amalarından biri; kalkınma planları ve programlarda yer alan politika ve hedefler doęrultusunda kamu kaynaklarının etkili, ekonomik ve verimli bir řekilde elde edilmesi ve kullanılmasını, hesap verebilirlięi ve malİ saydamlıęı saęlamak zere, kamu malİ ynetiminin yapısını ve iřleyiřini dzenlemektir.

Bu ama doęrultusunda kamu idarelerinin; stratejik planlar vasıtasıyla, kalkınma planları, programlar, ilgili mevzuat ve benimsedikleri temel ilkeler çerevesinde geleceęe iliřkin misyon ve vizyonlarını oluřturması, stratejik amalar ve llebilir hedefler saptaması, performanslarını nceden belirlenmiř olan gstergeler doęrultusunda lmesi ve bu srecin izleme ve deęerlendirmesini yapmaları gerekmektedir.

Stratejik planda ortaya konulan hedeflere iliřkin gerekleřmelerin sistematik olarak takip edilmesi ve raporlanması iin izleme, uygulama sonularının stratejik ama ve hedeflere kıyasla llmesi ve sz konusu ama ve hedeflerin tutarlılık ve uygunluęunun analizi amacıyla deęerlendirme alıřmaları yapılacaktır. İzleme ve deęerlendirme; planın gzden geirilmesi, performans deęerlendirilmesi ve lm, sonuların izlenmesi ve sreklilięin saęlanması ařamalarından oluřacaktır. Bu amala Strateji Geliřtirme Blm koordinatrlęnde "Stratejik Plan İzleme ve Deęerlendirme Ekibi" oluřturulmalıdır.

İzleme değerlendirme ekibi Strateji Geliştirme Hizmetleri bölümünden sorumlu müdür yardımcısı başkanlığında aşağıdaki birim yetkililerinden oluşturulmuştur.

STRATEJİK PLAN İZLEME DEĞERLENDİRME EKİBİ				
S.N	ADI SOYADI	GÖREV YERİ	GÖREVİ	KOMİSYON
1	Suat SEFİL	Tekman İlçe Milli Eğitim Müdürlüğü	İlçe Milli Eğitim Müdürü	Başkan
4	Cemal DABAK	Tekman İlçe Milli Eğitim Müdürlüğü Strateji Geliştirme Bölümü	Şube Müdürü	Üye
5	Yahya ÇETİNKAYA	Tekman İlçe Milli Eğitim Müdürlüğü AR-GE	Stratejik Plan Koordinatörü	Üye
6	Ümit YILMAZ	Tekman İlçe Milli Eğitim Müdürlüğü AR-GE	Stratejik Planlama Ekibi	Üye

Tekman İlçe Millî Eğitim Müdürlüğü “Stratejik Planını” onaylanarak yürürlüğe girmesiyle birlikte, uygulamasının izleme ve değerlendirmesi de başlayacaktır. Stratejik planda yer alan hedeflere ilişkin sorumlu ve koordine birimler plan aşamasında tespit edilmiş ve bu sayede birimlere sorumlu oldukları hedefler konusunda ön çalışmalar yapma imkânı sağlanmıştır.

Stratejik amaçların ve hedeflerin gerçekleştirilmesinden sorumlu birimler altı aylık dönemler itibariyle yürüttükleri faaliyet ve projelerle ilgili raporları iki nüsha olarak hazırlayıp bir nüshasını “İzleme ve Değerlendirme Ekibi”ne gönderecektir.

İzleme Değerlendirme Dönemi	Gerçekleştirilme Zamanı	İzleme Değerlendirme Dönemi Süreç Açıklaması	Zaman Kapsamı
Birinci İzleme-Değerlendirme Dönemi	Her yılın Temmuz ayı içerisinde	<ul style="list-style-type: none">❑ 1 Aralık-30 Haziran tarihleri arasında gerçekleşen faaliyetlerin, performans göstergelerine göre hedeflere ulaşıp ulaşılmaması birimler/bölmeler tarafından belirlenecek ve Stratejik Plan İzleme ve Değerlendirme Ekibine sunulacaktır.❑ Eğitim öğretim faaliyetlerini içeren performans göstergeleri eğitim öğretim yılı sonu verileri şeklinde oluşturulacaktır.	Ocak-Haziran dönemi
İkinci İzleme-Değerlendirme Dönemi	İzleyen yılın Şubat ayı sonuna kadar	<ul style="list-style-type: none">❑ 1 Temmuz -31 Aralık tarihleri arasında gerçekleşen faaliyetlerin, performans göstergelerine göre hedeflere ulaşıp ulaşılmaması birimler/bölmeler tarafından belirlenecek ve Stratejik Plan İzleme ve Değerlendirme Ekibine sunulacaktır.❑ Eğitim öğretim faaliyetlerini içeren performans göstergeleri eğitim öğretim yılı birinci dönemine ait verileri içerecek şekilde oluşturulacaktır.❑ Yılsonu değerlendirme raporu; tamamlanmış eğitim öğretim yılının verileri ile eğitim öğretimden bağımsız olan faaliyetlerde ise cari yılın verilerini içerecektir.	Temmuz Aralık dönemi

İzleme ve Değerlendirme Ekibi, birimlerden gelen altı aylık performans değerlendirmelerini konsolide ederek, performans göstergelerinin ölçümü ve değerlendirilmesini, ait olduğu yıl içinde yapılan faaliyetlerin o yılki bütçeyle uyumu ve elde edilen sonuçların Stratejik Planda önceden belirlenen amaç ve hedeflerle ne derece örtüştüğünü, rapor halinde İlçe Milli Eğitim Müdürüne sunacak, gelen kararlar doğrultusunda birimlere geri bildirimde bulunulacaktır.

Böylece, planın uygulanma sürecinde bir aksama olup olmadığı tespit edilerek, varsa bunların düzeltilmesine yönelik tedbirlerin alınması ile idare performans hedeflerine ulaşma konusunda doğru bir yaklaşım izlenmiş olacaktır.

Planların yapılması kadar değerlendirilmesi de önemlidir. Bu yüzden performansın izlenmesi, izleme faaliyetinin temelidir. Bunun için performans göstergeleri ile ilgili veriler düzenli olarak bir veri tabanı halinde AR-GE İstatistik bölümümüzde toplanarak SPE (Stratejik Planlama Ekibi) tarafından değerlendirilecektir.

Bu değerlendirme, faaliyet alanları çerçevesinde Müdürlüğümüz birimlerinin hazırlayacağı 6 aylık faaliyet raporlarla yapılacaktır. İlerleme sağlanan ve sağlanamayan alanların ortaya konulacağı bu raporlar faaliyetlerin sürekli geliştirilmesi için plana ışık tutacaktır. Stratejik planın ilgili birim amiri tarafından takip edilmesi ise gereklilikten öte bir zorunluluk taşımaktadır.

Performans Göstergeleri

Performans göstergelerinin izlenmesinde standartlaşmanın sağlanması ve güvenilirliğin temin edilmesi önemli bir konudur. Bu sebeple performans göstergelerinin kimlik kartı olarak nitelendirilebilecek “Performans Göstergesi Kartı” geliştirilmesi uygulaması yürütülmüştür. Tekman İlçe Milli Eğitim Müdürlüğüne özgü geliştirilen performans göstergesi kartı ile her bir performans göstergesinin veri kaynağı, analitik çerçevesi, kapsamı, veri temin dönemi, ilişkili olduğu stratejiler, sorumlu birim gibi birçok bilgi kayıt altına alınmıştır. Bu yolla performans göstergelerine ilişkin izleme verilerinin güvenilirliğinin ve karşılaştırılabilirliğinin güvence altına alınması sağlanmıştır. Gösterge kartlarının birleştirilmesi ile de hedef kartları oluşturulmuştur.



T.C.
TEKMAN KAYMAKAMLIĞI
İLÇE MİLLÎ EĞİTİM MÜDÜRLÜĞÜ

Sayı : 28233796-602.04.02-E.25717375
Konu : 2019-2023 Stratejik Planı

25/12/2019

KAYMAKAMLIK MAKAMINA
TEKMAN

İlgi: MEB Strateji Geliştirme Başkanlığı'nın 11.12.2019 tarihli 246066682 sayılı Stratejik Planların İncelenmesi ve Düzenlenmesi konulu yazısı.

Kalkınma planları ve programlarında yer alan politika ve hedefler doğrultusunda, kamu kaynaklarının etkili, ekonomik ve verimli bir şekilde elde edilmesi ve kullanılmasını, hesap verilebilirliği ve saydamlığı sağlamak üzere kamu mali yönetiminin yapısını ve işleyişini, raporlanmasını ve mali kontrolü düzenlemek amacıyla çıkarılan 5018 sayılı Kamu Mali Yönetimi ve Kontrol Kanununun 9. Maddesi "Kamu İdareleri; Kalkınma Planları, Programları, ilgili mevzuat ve benimsedikleri temel ilkeler çerçevesinde geleceğe ilişkin misyon ve vizyonlarını oluşturmak, stratejik amaçlar ve ölçülebilir hedefler saptamak, performanslarını önceden belirlenmiş olan göstergeler doğrultusunda ölçmek ve bu sürecin izleme ve değerlendirmesini yapmak amacıyla katılımcı yöntemlerle stratejik plan hazırlar" denilmektedir. Kamu Mali Yönetimi ve Kontrol Kanunu kapsamında hazırlanan 2015-2019 dönemi Stratejik Planları 31 Aralık 2019 tarihi itibarıyla sona ermiş bulunmaktadır.

2019-2023 Dönemi Stratejik Plan çalışmaları ilgi genelge ve hazırlık programı çerçevesinde Bakanlığımız merkez teşkilatı birimleri ile İl Millî Eğitim Müdürlükleri aynı süreçte ve eş zamanlı olarak yürütülmüştür. Müdürlüğümüz birimlerinin katılmalarıyla oluşturulan Stratejik Plan Çalışma ekipleri tarafından hazırlanan "2019-2023 Dönemi Tekman İlçe Millî Eğitim Müdürlüğü Stratejik Planı ekte sunulmuştur. Birim ve amirlerden müteşekkil stratejik planlama üst kurulu tarafından da imzalanan stratejik planın uygulamaya konulması Müdürlüğümüz tarafından uygun görülmüştür.

Makamlarınızca da uygun görüldüğü takdirde olurlarınıza arz ederim.

Suat SEFİL
İlçe Millî Eğitim Müdürü

O L U R
...../12/2019
Tevfik KUMBASAR
Çat Kaymakamı
Tekman Kaymakam V.

Ek:

- 1- 2019-2023 Dönemi Stratejik Planı (113 sayfa)
- 2- 2019-2023 Dönemi Stratejik Planı Durum Analizi (78 sayfa)
- 3- 2019-2023 Dönemi Stratejik Planı Eylem Planı (22 sayfa)
- 4- 2019-2023 Dönemi Stratejik Planı Gösterge Bilgi Tablosu (35 sayfa)

İlçe Millî Eğitim Müdürlüğü TEKMAN 25560
Elektronik Ağ: www.tekman.gov.tr
E-posta: tekman 25@meb.gov.tr

Ayrıntılı bilgi için: A. GÖK
Tel: (0442)5612007
Faks: (0442)5612183

Bu evrak güvenli elektronik imza ile imzalanmıştır. <https://evraksorgu.meb.gov.tr> adresinden 3403-43a2-333a-9580-409d kodu ile teyit edilebilir.